朝鮮日報
朝刊
本紙朝夕刊十二面
編輯兼發行人 方應謨

社說

明年度豫算案決定

一

明十五年度 豫算을 編成한 靑木藏相은 八日閣議에 이것을 提出하여 正式決定을 보앗다함은 旣報한바와 갓거니와 그豫算의 總額은 一般會計에 잇서서 五十九億圓 臨時軍事費에 잇서서 四十四億六千萬圓이어서 合計 百三億六千萬圓의 巨額에 達하여 帝國財政史上 實로 空前의 尨大豫算이요 이것을 十四年度豫算에 比하면 實로 九億五千餘萬圓의 激增을 示하엿다 이와가튼 尨大한 豫算을 編成하는데 잇서서 九日以來 要求提出된 各省의것을 主計局에서 嚴密한 査定을 加하고 陸海兩省은勿論 文治各省에서도 復活要求等 事務折衝을 거듭하여서 겨우 編成을마친것으로 大藏當局의 苦心努力도 實로 적지아니한바가 잇섯다。

二

이와가튼 豫算編成의 方策은 지난七日中에 이미 決定된바잇거니와 그主要目標이라고 할것은 明年度 物動計劃에 照應하여 經濟政策 特히 物資、賃金勞力의 需給關係를 調整하는데 主眼을두고 國防의 充實과 밋 事變處理의 經費에 重點을 置하야 臨時軍事費、軍事扶助、傷痍軍人保護、其他軍人援護에 關한 新規經費를 計上한것、生産力의擴充、輸出의振興、銃後施設에關한 經費等을 計上하야 極力 事變目的達成에 主力을 發揮하도록 努力하엿스며 衆하야 恒式과 가치 不要不急한 經費는 新規要求는 勿論이요 旣定經費도 節減又는 繰延을 實行하야서 必要한 新規經費의 補充에 全力을 傾注하엿다。

三

이와가튼 編成方策으로 努力하엿슴에도 不拘하고 十四年度에 比較하야 九億五千萬圓의 巨額이 增加된것은 그原因이 國防費의 膨脹의 第一要因이지만 그外에도 軍事費繰入財源이 될 租稅收入及其他로 約一億圓、地方分與稅의 約三億五千萬圓、公債利子增加額이 約二億圓、年金恩給의 增加額五千萬圓等이 그主要項目이 되는것이다。그리고 軍事豫算으로는 六十七億에對하야 文治豫算은 十七億圓을 示하야 國防費가 全豫算의 約六割五分을 占領하엿는데 軍事費만으로 보면 十四年度分에 比하여 約 三分의 減少를示한것으로되어잇다。

四

이十五年度의 豫算은 事變第四年의 興亞事業遂行에 따르는 豫算으로 財政上膨脹을 覺悟한것은 當然推想케 하는바이다。그러나 이程度의 膨脹은 차라리 國家經濟力 進展을 反映하는것으로 볼수가 잇다。다만이와가치 尨大한 增加를본 豫算의 財源에 잇서서 國稅改正으로 約五億을 增收한다고 할지라도 오히려 公債財政에 依據치 아니하면 안될것이요 十四年度分에 比추어 보아도 十五年度分은 少不下 五十五億七千餘萬圓에 達할것이다。此點은지금까지 旣發行 內外債의 累計額이 十一月末으써 二百八十億五千餘萬圓에 達하고 十四年度發行 豫定額中 未發行額이 四十一億餘萬圓에 엿스므로 明年度末까지는 總額 九十七億餘萬圓을 發行치 아니하면 아니될 事情에 잇다。最近 公債消化問題의 前途에 鑑하여 決코 樂觀을 不許하는바로써 財界의 奮發이 絶對要求된다。

日本과條件만合致되면 即時新政權을樹立

中國의生存과獨立自由保存이條件

成立時期는問題가아니다

周佛海論文

周佛海

【上海九日發同盟】汪兆銘派의 中心人物의 한사람인 國民黨 中央執行委員會 常任委員 周佛海는 九日 中華日報紙上에「中央政府組織에關하여」라 題하고 八千五百語에 達하는 長文의 論說을揭載하여 新中央政府樹立에關한 여러가지 誤解에對하여 對答한바가잇섯는데 그要旨는 如左하다

過般來 中央政府는 雙十節을 期하여 成立될것이라고하엿고 그後는 十一月十二日 總理誕辰에 成立되리라고하엿고 또 現在에는 來年一月一日에 成立되리라고도傳하며 汪先生의 中央政府組織改革은 失敗에 歸하고 汪先生의 和平運動은 드디어 不成功으로되고말엇다는 風說도 돌고잇스나 果然 汪先生의 新政府組織計劃과 和平運動은 참으로 失敗하여 不成功에 끗첫는가 이에對하여 余個人의 所感을 말하려고한다

汪先生의 今番運動은 中央政府組織이 本來의 目的은 아니다 中央政府組織도 和平運動의 過程에 不過한것이고 救國의 一方法에 지나지안는다 지난 十月 내가 東京에갓슬때 日本方面에서는 나에게對하여 中央政府成立의 時期에對하여 質問하엿는데 이에對하여 나는 中央政府成立은 時期問題가 아니요 條件問題이다 그러므로 條件만 救國에合致되면 我等은 即時 組織에 着手 하는가 그러치안흐면 延期될것이라고 日本의 友人에게 말하엿는데 現在에도 이를 日本의 同胞에게對하여 呼訴하고잇다 이것이 汪先生의 主張이요 또는 我等의 立場이기도하다 그러면 中央政府는 언제 成立될것인가 中央政府는 重慶의 宣傳하는바와가치 失敗한것일가 또는 外國에서 傳하는바와가치 停頓狀態에 잇는것일까 그러나 여기에는 停頓도없고 失敗도 업다 我等은 積極的으로 實行하고잇스며 또는 日本의 條件에對하여 談判하고잇다 이미 말한바와가치 條件은 中國의生存과 獨立自由와를 保存하는것이아니면 我等은 이運動을 始作지도안는다 新政權 成立目的은 窮地에 陷入한 中國을 救濟하려는데잇다 條件이 我等의 目的을 達成시키는것이아니면 我等은 무엇때문에 組織을 企圖할것인가 나는 交涉折衝途中에잇는 二、三 具體的問題에對하여 日本과의 意見이 完全히 一致하고잇지아니라는 것은 알고잇다 그러나 雙方이 友好的精神으로 研究한다면 意見은 漸次接近하여 完全히 一致를 보게될것이다 그 時期도 또한 멀지아니할것이다 要求의 全部에 對하여 談判이 完成되면 中央政府는 即時 組織되어 此等條件의 神聖한 使命을 遂行할수잇슬것이다 要컨대 汪政府를 組織하는것은 반드시 成功하게될것이요 또는 멀지아니하여 實現될것이라고 나는 말한다 同胞여 一致結束하여 新政府를 擁護하여 神聖한使命을完成시키라 한것과 汪先生이 和平救國新政權樹立運動을하고 잇슴을알고 自己도新政權樹立을 切望하고잇는 軍人으로서 國家를 救할길을생각하고잇슬때 汪先生의길이 크게열려와잇스므로뛰어들어왓다 이氣分을 同志에게 告하고 身命을빠치어 救國運動에邁進할決心이다

泰國米輸入

【門司電話同盟】外米輸入禁止以來 오래동안 나타나지안턴 泰國米가 政府의 戰時食糧政策의 確立에依하여 八日盤谷으로부터 寄港한 三井의 濟寧山丸에 依하여 비로소 門司에 그모습을나타내엇다 同船의 積載米는 五千二百噸 白米三千噸 碎米 二千二百噸인데 門司揚陸의 二千二百噸이 田浦農林省米穀倉庫에 收容되고 其他神戶揚陸三千噸은 全部 大連市의 一千噸을 補給하여 鹿兒島、名古屋、橫濱으로 보낼것이다

山西省陽城地區 敵據點을總攻擊

【太原九日發同盟】敵의抵抗을擊退하면서 次第로 進擊하면서 一五〇〇高地로부터 陽城東谷溝(盤王山東南方八키로)를 連結하는 線一帶에進出한 我騎兵、荒木、武田、大澤各精銳部隊는 드디어 七日午後부터 同地區前面의 天險에依據하여 最後의抵抗을試하는 敵第三軍第七師及第十二師에對하여 猛然總攻擊의 砲火를開始하엿는데 敵도同地를 死守하려고하여 天然의要害에 籠城하여 根氣진 抵抗을繼續하고잇스며 이에對하여 我精銳는 絶壁을따라 險路를 酷寒과싸호면서 進擊을 繼續하여 八日我〇〇部隊長은 自身陣頭에 나아가서 全軍을叱咤하여 將兵의意氣는 더욱 노파 飛行機部隊의 猛爆擊과協力하여 頑強한敵의抵抗을 물리치고 그擊滅은 目睫에迫到하엿다

京城駐在和領事更迭 英總領事館에併置

京城駐在和蘭領事 푸레산氏는 同時捞크로도‧푸레산의 化粧詐欺事件에 責任을느끼고 東京公使館에 辭表提出中이던바 今般辭意가 容認되어 退職하기로 되엇는데 京城竹添町 同領事館은 九日附로 閉鎖하기로 決定되엇다 同領事館의 看板은 大正十四年以來 十五年만에 撤去되어 貞洞 英國總領事館에 걸기로되어 今後는 英國總領事館에 併設되기로되엇다 同國領事의 初代가 現京城高商敎師마텔氏로 二代가 現總督府外事部囑託 떼비슨氏, 고쫑‧프레산氏는 三代領事로서 昭和六年에 着任하엿섯다

滿洲小麥價格決定

【新京九日發同盟】滿洲國의 小麥粉專賣는 드디어十日부터 實施키로된바 이와同時에 當局은 小麥粉販賣人에關한 賣下價格을 如左히決定하엿다

一、特殊品(一袋)七圓十六錢
一、普通品一等品六圓二十三錢
同 二等品五圓五十一錢
一、代用粉(追而發表)

伊、芬에飛機供給 八日까지八十臺到着

【헬싱키八日發同盟】伊太利는 蘇芬開戰과 同時에 芬蘭에對하여 多數의 軍用飛行機를 供給하엿는데 八日 다시爆擊機、戰鬪機 合計三十機가 헬싱키에 到着하엿다 이로써 芬蘭空軍은 八十機의 伊太利製飛行機를 保有케되엇다

英海軍、獨船拿捕

【倫敦九日發同盟】獨逸商船헬몬그‧오르덴둘고號(三六四八噸)는 英海軍에게 拿捕되여 九日英國港灣에曳航되엇다 이로써 英海軍에拿捕된獨逸商船은 合計十一隻이다

蘇、쇼將軍을 空軍總司令에任命

【莫斯科八日發同盟】蘇聯政府는 八日附로 前外蒙駐屯 蘇聯空軍總司令야코브‧쇼슈크뷔치將軍을 蘇聯空軍總司令에 任命하엿다고 發表하엿다

蘇聯、羅國境에 特定軍管區設定

【莫斯科八日發同盟】蘇聯政府는 八日附로써 蘇羅兩國國境線에 沿하여 特別軍管區를設定하고 右本部를 오뎃사에 둘것을發表하엿다

芬軍奮戰狀況

AP特派員觀戰記

【赫爾辛基八日發同盟】AP通信 린‧벨자링그特派員은 芬蘭軍에 從軍하여 目下카렐리아地方에서 蘇芬兩軍의 激戰을 觀戰中이엇던바 八日如左히 從軍記事를보내어 芬蘭軍의 奮戰模樣을 傳하고잇다

方今뷔브리街에서三十키로되는 손마村의 戰線에서는 砲聲이 殷殷하여 끄님새업시 들려온다 芬蘭軍은 瑞典製의 對戰車砲로써 數百臺의 蘇聯戰車를 擱坐시키고 카렐리아地方에 約二十哩進出하고잇슴을 보앗다 나는 뷔브리地方司令官 아렉산다‧마르브루놈大佐에게 親히 戰況을 들엇는데 大佐의말에依하면 蘇聯軍은 裝甲板이 엷은 新式戰車를 使用한데對하여 芬蘭軍은 強力한瑞典製對戰車砲로 反擊을 加하고잇다 芬蘭軍은 蘇聯軍의 進擊을阻止하고는 잇스나 蘇聯軍은 增派하고잇는것갓다 氣候는非常히 寒冷하나 아직兵士와戰車의 輸送을할수잇슬만한程度로 湖面은 얼지아니하엿다 捕虜가된蘇聯兵은 彼等이 三個月前 國境方面에派遣된當時 蘇聯의最高司令部에서는 『芬蘭軍이 레닌그라드를 攻擊하고잇스므로 諸士들은 祖國防衛에 나아가야한다』고말하엿다고 述懷하엿다

軍民訓練團結成

團長엔汪氏、和平救國中堅養成

【上海九日發同盟】汪兆銘氏一派는 新政權樹立後新政權의 中堅小壯幹部로서 活躍할 靑年官吏及軍人養成機關으로 汪氏를 團長으로하는中央陸軍國民訓練團을 開設하기로決定하고 九日午前十時부터 어結團式이 上海郊外同訓練所 大講堂에서 盛大히 擧行되엇는데 汪團長을 爲始하여 汪派首腦部及 各地로부터 參集한 一千餘名의 靑年及來賓多數가出席하여 汪團長의 熱烈한 訓示를 듯고 參列者一同은 和平新中國을 建設하여 純正中國國民黨의 和平運動을 擁護하고 隣邦과의 親善을 進行시켜東洋永遠의 平和實現 和平萬歲 三民主義萬歲와 同團의 會로 三唱하고 結團式을마첫다 그리고 同團의 敎育官에는 前武漢警備司令官葉蓬將軍이 就任하는데 同團은 四個大隊編成으로 그中一個大隊를 政訓大隊로하고 他三個大隊는 軍官大隊로 一個年의 軍事訓練을하여 和平救國의 中堅將校로하려고한다

支那軍將校投降

【廣東九日發同盟】抗日의迷夢을깨어 今番廣東經濟軍에서 活躍하게된 支那軍將校 呂鐵中尉는 지난十一月二十九日 從化附近에서 投降해왓는데 記者에 如左히 말하엿다

投降動機는 國民政府에 對한 不滿 長官의 橫暴、民衆의 壓迫等에 對한 反感이 싸힌結果이다 最近 廣東軍의 命令은 서지안코 武器彈藥의 支給도 업스며 逃亡者續出하고 給與의 支拂도 不充分하다 國內에서의 宣傳 新聞記事가 宣傳인것을 將兵들도 잘 알고잇다 投降兵도 金錢으로 取引되어 自己도 十二元에 삿다 我等은 日本軍의 撒布한 傳單이나 將校들이 秘密히 購入한 廣東新聞으로 黃大偉將軍이 蹶起

獨貨拿捕措置는 國際法原則侵犯

米國의對英抗議內容

【華盛頓八日發同盟】米國政府는 七日英國政府에對하여 獨貨、拿捕措置에關한 抗議를提出하엿는데 國務省은 八日全文八百語에 達하는 對英通牒의內容을 發表하엿는바 그要旨는如左하다

英國의 獨逸輸出品에對한 封鎖는 國際法原則의 侵犯으로서 米國政府는 이로말미암아 생기는損害補償要求에關한 一切權利를 保留한다 米國政府는 英國의獨貨拿捕令에依하여企圖된方法을 그대로默過할수업다 어러한措置가 現實에 適用되면 國際通商貿易이 이미밧고잇는 不便과障害를 一層 甚大하게할 것은 避할수업다 그리고 米國에 英國의封鎖에 反對하는 現實的理由는 左記二點에 잇다

一、米國商人이 過去에 벌써 發注하여 어미 支拂濟의 獨貨가 이境遇가 極히만흘것

一、米國이 現在輸入하고잇는 或種의商品은 다른 市場에서는 獲得할수업고 特히 獨逸에서만 어들수잇는것 그리고 交戰國이 他交戰國에 對하여 取하는直接 手段에關하여는 實否의論이 잇겟스나 이것은 問題外로 交戰國이 그交戰權을 中立國船舶及 그積貨에 對하여 여기까지 擴大하고 或은 中立國으로하여금 그國民의 合法的行動과의 關聯에잇서서 不利케함은 斷然正當한 根據가 업다고할것이다

米海軍首腦部異動

【華盛頓八日發同盟】米國海軍省은 八日海軍首腦의 大異動을 發表 來一月六日附 現戰鬪艦隊司令長官 젬스‧리차드슨 提督을 合衆國艦隊司令長官에任命 現合衆國艦隊司令長官 크로드‧뿌럭 提督을 布哇眞珠灣第十四海軍區司令長官에 任命할 主要異動은 如左하다

補第十四海軍區司令長官(眞珠灣) 海軍中將 찰스‧스나이더
任海軍大將 補戰鬪艦隊司令長官 젬스‧리차드슨
補合衆國聯合艦隊司令長官 海軍大將 크로드‧뿌럭

그리고 現眞珠灣第十四海軍區司令長官 아편提督은 五月一日滿六十四歲가되어 停年退職하게되엇다

商船百四十六隻

交戰、中立國의被害(歐洲大戰三個月間)

【東京電話同盟】歐洲戰亂以來約三個月을經過한바 依然活潑한戰鬪는업스며 政治的外交戰만 猛烈히展開되고잇는 現狀이다 此間交戰國及中立國의 被害는如左하다

一、獨逸潛水艦에依한 英海軍의 喪失艦艇은 合計九隻 總噸數七萬三千噸

一、商船被害
英國七八隻(二三八、〇〇〇噸)
佛國一〇隻(五一、〇〇〇噸)
中立國四三隻(一四四、〇〇〇噸)
獨逸一五隻(六九、〇〇〇噸)

一、飛行機被害
英佛獨合計 約五〇機乃至六十機

그리고 獨逸側의 損失潛水艦은 約一〇隻內外인데 外電其他의 傳하는바를 綜合하면 獨逸海軍은 極力潛水艦의 充實에 全力을 傾注하고잇는 模樣인데 果然 前大戰時와가치 有力한 潛水艦勢力을 再建할수잇슬는지가 興味를 끌고잇다

滿蒙國境委員會

最初의共同聲明 外省發表

【東京電話同盟】七日치타에서開催된 臨時滿蒙國境劃定委員會에關한最初의 公式共同코뮤니케는 新京與斯科우란바톨에서 各其當事國政府로부터 發表되엇는데 外務省情報部에서는 九日午後四時如左히 發表하엿다

外務省情報部發表

昭和十四年十二月七日 蘇聯社會主義共和國聯邦領 치타市에서 最近紛爭이일어난 地域에서의 滿洲國及 蒙古聯合共和國國境劃定에 關한 東鄕모로토프間에 成立된協定에 基한 日滿蘇蒙混成委員會會議가 開會되엇다 會議는 蘇聯社會主義共和國聯邦全權委員M、A보그다노프少將이 이를開催하엿다 人事交換及 政府全權書類를 相互檢討한後 委員會는 爾後의事業順序及手續審議에 着手하엿다

秩父總裁宮殿下 御參拜를奏請

橿原神宮紀元節祭

【奈良電話同盟】悠久二千六百年에빗나는 橿原神宮紀元節祭는明春二月十一日 嚴肅히 執行되는바 奈良縣에서는 이意義기픈 御盛典에 紀元二千六百年 奉祝會總裁秩父宮殿下의 御參拜及 奉讚會主催全國靑年團의 御親閱을 奏請키로되어 三島奈良縣知事는 宮內、內務、文部關係各省과 協議코저 近近東上키로되엇다 그리고紀元節祭를 中心한 同神宮神賑行事는 九日午前十一時부터縣廳에서 開催된協議會에서 如左히決定되엇다

十一日 建國祭
十二日 海軍軍樂隊奉納演奏
十三日 野外劇
十八日 全國武道型奉納大會
十一日부터 二十日까지 神宮外苑出土品展覽會

青木藏相談

當業者의 協定價格尊重

公債消化엔日銀引受主義嚴守

【戶倉電話同盟】省線 戶倉驛 次로 靑木藏相은 九日 午後三時半 長野縣東筑摩郡牧鄕村에 歸鄕하엿는데 明年度豫算의 施行、經濟統制의強化 戰時物價對策 公債消化와 金融政策等 當面의 財政經濟諸問題에 對하여 如左히 談話를하엿다 時局物價對策으로서는 當業者의 協定價格을 尊重하겟다고 言明한것은 政府從來의 公價委員會中心主義에 對하여 極히 注目된다 그리고 公債消化에 對하여는 公募方法에 依하지안코 依然日銀引受主義를 嚴守한다고 極히 注目할만한 意見을 開陳하엿다

一、明年度豫算 昭和十五年一般會計 概算은 總額五十九億圓으로 今年度豫算額에 比하여 約十二億圓의 增加인데 이는 主로 軍備充實에 關한 經費 軍事扶助 傷痍軍人保護 其他軍事援護에 關한 經費、生産力의 擴充에 關한 經費 貿易의 振興에 關한 經費等에서 多額으로 經費를要하기 때문인것과 臨時軍事費財源繰入額의 增加等에 依하는것으로 어디까지든지 事變目的의 達成을 大眼目으로하여 決定한것이다 그리고 來議會에 提出될臨時軍事費豫算追加要求에 對하여도 一般會計概算의 審査와同時에 決定하엿는데 그額은 四十四億六千萬圓으로 兩者를 合算하면 實로百三億六千萬圓이라는 巨額에 達한다 이러케 尨大한 豫算實行에 잇서서는 物資、資金、勞務物價等 戰時經濟各般의 見地로부터 政府나 國民이다가치 一體가되어 愼重한 注意를 要하는데 結局 物資 資金의 計劃性을 더욱強化 徹底시키는것이다

二、計劃經濟와 國民의 협력 計劃經濟의 根幹이 되는것은 統制와 그運用及國民의 協力이라는 三者가 一體化하여 合理的 調和協調를 實現하여야한다 나는 이點에 對하여 두가지를 생각하고잇다 即 하나는 統制의 對象이 되는 國民自身을 統制政策을 自己와 對立的 制度라고 생각하여서는 안된다 統制의 運用은 政府의 힘만으로는 할수업다 國民自身이 統制機關의 一部라고 생각하고 그組織가운데 들어잇다는 觀念을 가저주지안으면안된다 그러케만하면 戰時景氣를 非經濟的 營利의 機會라고 생각하지안는 觀念은 自然解消될것이다 國民으로하여금 이와가치 協力시키는것은 勿論 政府의 責任이기는하나 議會나 或은 言論機關에서도 이를理解的으로 생각하고 國民에게 그 協力을 求하여주엇스면 좃켓다 그리고 또하나는 統制에依한 國民의 犧牲을 緩和시키는것이다 그러키 때문에 技術問題가 아니다 그本質을 認識하여 주엇스면좃켓다 即 統制에依한 國民의 犧牲은 手段의 優劣만 가지고 根本的으로 解決되는것은아니다 即 技術達成에依한所得方法에 一定한限界가 잇는 本質的 統制의 犧牲이 存在한다는것을 認識하여 주기바란다

三、適正價格과 協定價格、九‧一八物價에 依하여 物價의 一般的 固定에 對하여는 政府도 漸次 各種商品에 對하여 具體的으로 價格을 決定하고 잇는데 적어도 全部檢討하여 適正價格을 決定한다는것은 極히 困難하므로 아무리하여도 當業者의 協力을 바라지안흘수업는 것으로 當業者가 營利的 打算的인 個人的 利益에 捕捉되지말고 國家的見地에서 適正價格을 協定하여 公定價格을 中心으로 戰時物價對策에 協力하는것이 必要하다고생각한다

四、資金調整과公債消化 金融上의當面問題로서 資金統制와 年末年始對策이잇다 政府는 지난七日臨時資金調整委員會를열고 此際爲先 事業資金調整標準을改正하여 同法의運用을彌化하기로하엿다 그리고 溝滿資金의貸出에對하여는 于先現在와 가치 이를貸出로하고잇스나 最近金融情勢等에비추어 金融機關에對하여 貸出資金貸付等을 嚴하지안토록 充分히 戒心하기를 要望하고잇스므로 近近適當한方法에依하여 金融機關으로부터 報告를聽取하려고 생각한다 그리고 年末金融의對策으로 政府는 할수잇는限 이것의圓滑한 運用을期하려고 생각하고잇다 即時局에 際하여는 政府資金의撒布도 亦是考慮하고잇는데 다만問題되는것은 此等一部資金의 回收如何이다 通貨膨脹의 尨大에따라서는 日銀保證發行의 限度擴張도 생각하지안흐면 안될것이요 또金融의完全을 保持하기때문에는 어떠케하여도 政府資金의回收를하지안흐면 안된다 그런데 今年一月以後의 公債發行額四十六億三千餘萬圓에對한 消化額은 지난七月現在에 四十二億五百餘萬圓에達하여 九割强이라는 消化準을 보이고잇스므로 大體로順調로운 消化狀況이라고 할수잇다 勿論이것만으로 滿足할것은 아니요 更一層의消化를 促進시키기爲하여 모든角度로부터 適切한措置를 講究하려고생각한다

歐洲航路對策

外省中心으로協議

【東京電話同盟】吾妻丸事件에關하여 九日正午까지도 外務省에 何等公電이 업는데 外務省으로서도 照國丸事件과 함께 이問題를 重視하여 九日午前十一時부터 條約局에서 歐洲航路配船對策에 關하여 協議 井上通商四課長 山田歐亞二課長 海軍省으로부터 阿部少佐 郵船本社로부터 渡邊航路課長 大阪商船으로부터 香港東京支店長等이 出席하여 約一時間半이나 協議하엿는데 吾妻丸事件에 關하여는 何等 具體的 結論을 엇지 못하엿스나 今後此種問題가 頻發할念慮가 잇스므로 我方으로서도 歐洲航路의配船에 關하여는 相當考慮를 要한다고하여 그後의 確報가 엇은때로 協議하기로 되엇다

中小産業調査會

第一回總會開催

【東京電話同盟】戰時下新經濟機構確立에따라 中小産業狀態及動向을 決定하기위하여 內閣에設置된 中小産業調査會 第一回總會는 九日午前十時부터 首相官邸에서 開催되엇는데 會長阿部首相 副會長酒井農相、伍堂商相及 遞信省 唐澤法制局長官 其他委員 六十名出席 一、中小産業의 保存及 振興에 關한 方策如何 에關하여 說明이잇슨後 審議에들어가서 有馬 千石 石黑各委員으로부터 中小産業에 對하여 政府가取하고잇는 政策及中小商工業者數等에 關하여 質問案提出을 要求하고 右諮問案에 關하여는 總會에서 審議할지 又는 特別委員會를 設置하여 審議할지를 次期總會에서 協議하기로하고 正午散會하엿는데 次回는 오는十四日午前十時 首相官邸에開催될터이다

中小産業調査會서 首相人事要旨

【東京電話同盟】農林 漁業各種商工業에 從事하는 數만흔 中小産業者는 國家의 主要한 構成要素로서 我國의 源泉이 되어잇는것은 勿論이다 그러므로 이들 中小産業을 保持하고 그振興의 實을 擧하게하는것은 國家의 發展에 適應치아니하면 안될것이다 特히 我國의 産業經濟는 各部門에 亘하여 極히 重大한變革을 거치고 잇스므로 國家의存亡發展을 確保하는것으로보아 現在諸般의 情勢에 即應하여 適切한計畫을 確立하는것이 緊要하다고 생각한다 이러한狀態에 對處하려고 此際國民經濟運營이라는 大局的見地에서 中小産業의 我國民經濟에 잇서서의 地位에 對하여 充分檢討하고 中小産業의保存振興 就中産業經濟의 全般에 亘한 綜合的見地로부터 中小産業의 調整等에 關하여 根本對策을 樹立하여 速히 그實施를 圖謀하는것이 刻下緊要한 要務라 하고잇는다 以上 述한바와 가튼 見地에서 政府는 앞서 中小産業調査會를 設置하고 今日茲에 第一回總會를 開催하기로 되엇다 邦家를 爲하여 充分審議를 다하여 適切한 方策을 樹立할수 잇도록 協力하기를 바란다

江羅代議士逝去

【京都電話同盟】京都府選出政友會代議士江羅直三郞氏는 八日午後十時 京都市上京區 自宅에서 逝去하엿다

重光大使公電

吾妻丸遭難事件

【東京電話同盟】스코틀랜드近海에서 SOS를 發하엿다고傳하는 郵船吾妻丸에 對하여 在英重光大使로부터 九日 外務省에如左한 要旨의 公電이잇섯다

和蘭新聞에 日本船이 스코틀랜드北部에서 SOS를 發하엿다는 報道가 잇섯기때문에 八日 在和蘭石射公使로부터 倫敦에電話로 問議하여왓스므로 調査하여본結果 吾妻丸以外에는同方面에 日本船은 업는것이 判明되엇는데 吾妻丸의遭難에 對하여는 郵船支店도 英國海軍當局도 로이드保險會社도모두 몰랏다 大略 虛報라고생각되기는하나 注意하고잇는中이다 그리고 郵船支店에서는 目下 無電으로 吾妻丸과 連絡을取하려고 努力中이다

大販賣店 (順序不同)
清津府北星町 中寅商店株式會社
城津邑本町 合資會社茂利洋行
咸興府黃金町 金星商會
平壤府里門里 廣田本店
京城府水標町 德永商店合資會社
江景邑中町 山本石六商店
木浦府福山町 合名會社松井商店
木浦府竹洞 鄭善洪商店
釜山府大廳町 山西商店
浦項邑本町 合名會社大上商店

商品擔保融通으로 物資의配給不圓滑

터업시비싼協定價格申請하고서 얻는認可안되어賣惜漸甚

모든물가는 구월십팔일현재로 갑을올리지못하게한후 정부에서 물건의 생산원가(生産原價)를고려하여 공정가격을 만드는한편 동업조합이라든 동업자의 조합을 만들게하여 그조합에서 구월십팔일현재가격을 기준으로 가격의 높고나즌것을 고릅게한가격을 오른업자들이 협정가격을 만들도록하여왓다 그런데 이업자들이 신청하여오는협정가격은 조합원들의 장사하는자리가 다르고 상품의종류가만하서 조금식 가격의 차이가잇는것을 고릅게 한다는 당국의목적은 완전히무시가되어 구입팔가격을 초과하는것은물론 이협정가격의 이익을 더보려는것으로 당국에서는 그것을 인정할수업게되면 업자들은 물건을 숨겨두고 갑을나리주는 사람에게만 몰래팔고잇다

그런데 최근당국에서는 물자가 점점귀하여저 반강제적으로 구입팔 가격을 넘지안토록 협정가격을 결정하려고 하니까이 상품건을 감추는 경향은 더한층심하여 일부 큰도매업자들은 물건을 창고에 넣은후 그것을 담보로 돈을 융통하여 다른이윤을리를 하게되므로 대규모의 전매업이되어 일반의 물자난은 더한층 심하여짐으로 협정가격 결정이 또한 당국의 일대영단이 요망되고잇다

低物價政策에 協力안는商人

適當한協定價格急速決定必要

업자들이 협정가격을 만드는데 잇서서 이들사이 만하고 당국과의 협조정신이 업다는 점에대하여 최근의 구체적예를들면 다음과갓다

즉 부내 소화통(昭和通)에잇는 경성사류상조합(京城絲類商組合)에서는 얼마전 협정등 일본세가지실의 도매가격과 소매가격의 협정가격을당국에 신청하엿는데 도매는대판(大阪)갑보다 일할오분이비싸고 소매는 이상경성도매가격에 이할오분가량을 가산한것이되여 결국 내지갑의한갑절반이라는 엄청난것이엿섯다

이것은 조고만예에 지나지안치만 업자별로 조직이 결성되여 개인보다 유력한것이 되면 될수록 배장을 내밀고 이가격대로 안해주면 못팔겟소 하고배대는것이다 이결과 창고금융이라는 신전술이 전개된것이오금융업자도 연고자이나 팔세를할수업다는 구실을부처 돈소화를시키며 경제생을 냄으로 정물까지책의 실현은 더한층 어려운고피를 당하게되는동시에 협정가격을 하루바삐 결정하라는소비대중의소리가더옥노파가고잇다

잡혀잇는지 금주사위를 던지고 무엇이나오나 기다리는것과 마찬가지다

"先高豫想"의 賣惜은 큰狼狽의張本

京畿道經警課當局談

이상물건은 잇서도 갑시올려서 소비대중이 곤난을 당하고잇는점에관하여 경기도 경찰부 경제경찰과에서는 다음과가치말한다

협정가격이 구입팔가격을 넘는다는것은 이론상으로도 안될일이다 물건을창고속에가둬두는일은 용서할수업는일이다 공정가격을 결정하는데잇서 아무리공정가격이생산원가를 고려한다고처도반드시 구입팔가격을 넘는다고는 할수업다 이러상인들은 이미큰이익을 본후의배부른동정이니까 지금약소한 손해가잇드래도 국책에 협력하는것이 국민된 도리일것이다 갓가지 버티다가 나중에 큰낭패를 보아도 그것은 자업자득이다 그러니 업

小學生들의純情

함경북도 경원군(慶源郡)간이학교 동은 남오선해군(?)간이학교의 아동일동은 [illegible] 대단히 곤궁한처지에 처해잇다는 말을듯고 수진한마음에 동정의눈물을 금할바업서 작년여름 홍수때에 흘러내려온 나무가지를 주어서 판돈과 소주병을모아서판돈 상원삼십일전을 이재민구제의연금으로 전해달라고 본사로우송 기탁하여왓다

鐵道局消費部 쌀과雜穀混賣

삼만여명의 철도국종업원의 식량을배급하는 철도국소비부(消費部)에서는 잡곡섞거먹기를 철저히실행하기위하여 쌀에 미리보리나 다른 잡곡을 적당히 섞거서팔기로되엇다 그래서 철도국장이하 전철도종업원은 조귀나 실커나 섞거먹는것을 실행하지안흘수업게되엇다

約束郵便物 取扱時間制限

체신국에서는 오는십륙일부터 약속우편물취급시간을 제한하여 신문、통신、판보이외에는 시간외취급을 하지안키로되엇다

"輸送力擴充"大立案

"專用自動車道路"計畫具體化

二億圓豫算十個年繼續工事의大規模

전시경제를 윤택케하기위하여는생산력 확충이가장 시급필요한것인데 이생산력확충에 비상히중요한 관계가 잇는 수송력(輸送力)이 현재대단히 부족하기때에 각항구기타 주요정거장에는각종화물이 산떠미처럼 싸혀잇고기차기선에는 여객이 물밀듯하여 대혼잡을 이루고잇는데상이다 전시국가의 대동맥인수송력이 이와가치 부족하여가지고는국방(國防)、산업、경제、군수(軍需)등 각방면에 도저히만전을기하기 곤란한터이므로 총독부에서는 명년도부터 십개년계속사업으로 전조선 각중요항구와 중요산업지대에 자동차전용도로(自動車專用道路)를 신설하기로되어 내무국에서는 조선도로령(道路令)을 전면적으로개정하고자 방금 그 개정안 작성에 분망중이다 명년에 신설할자동차전용도로 공사비는 이미 거액의재산에 재무국을거처서 대장성(大藏省)에 회부되엇는데 이자동차전용도로는 섭이"메돌"내지 이십"메돌"의넓이로 급경사와굴곡이되도록 적게하여 되는판게상 굴(隧道)을뚫케되며 도와전히 포장(舖裝)을하여 한시간에 일백이십키로의 속력을낼수잇도록할터인데 이런시설이 완성되면부산(釜山)서 신의주(新義州)까지아홉시간내지 열시간이면 도달할수잇게된다 이자동차전용도로건설공사비는 한키로에약이십만원 (철도선로공사비와갓다)으로서 부산서 신의주까지 약일천키로를 완성하자면 이억원의공사비가필요하다 이도로가건설되는대로 백명내지일백이십명의 승객을태우는 대형자동차 또는그만한화물자동차를 대량으로운전하여 여객、화물을운전하고 수송력을전면적으로완화하여 전시국책에대비할터이다

그러데 이자동차전용선에는우마차(牛馬車) 자전거 인마(人馬)등의보행등은전부 금지하는데 만일이에위반하는경우에는 엄벌에처하도록 이번에도로령이 개정되는것이다 이와가치 막대한 경비를들여서 철도시설을 하지안코 자동차시설을 하는것은철도는 부설공사가 극히장기적이고 또자재가라 물자를 대량으로요할뿐아니라 건설후 경상비가막대하게 드는관계로 공사도비교적간단하고 속히되며 경비와 물자도적게드는자동차도로 시설을 급히하려는 것이다

東海岸에豊漁頌

八日까지잡은정어리만이千五萬동으로 再昨年의最高記錄突破豫想

동해안에전개되는 풍성풍성한 정어리경기一총독부수산과 조사를보면 팔일까지에동해안에서잡힌정어리는 일천오만동에 달하엿다 지금도계속하여 한창잡고잇는중이므로 과거의최고기록인 십이년의 일천삼백이십만동에육박할것이 확실한데 그때에는한동에이원하던 시세가지금은 사원이므로 동해안일대 어촌에는 정어리배가 실어오는돈으로 대단한호경기이다 더욱칠백사만동이나잡은 함북경기는 청진을중심으로 팽창하다고한다 함남에서는 삼백일만동이 잡혓다

平南地主報國會

三百餘名網羅十五日에創總

【平南支社發】 평남지주 보국회(地主報國會)는 도내의 대지주 김인오(金仁梧) 이교식(李敎植) 박경석(朴經錫) 최정수(崔正洙) 손수경(孫壽卿)등 제씨의 발기와 도산업부의지원으로써 결성공작을 진행중에잇섯는데 이즘에이르러 그준비가 완료되엇스므로 오는십오일 오후두시부터 도회의실에서 창립총회를 개최하기로되엇다

이보국회는 도내에서 오십정보이상의 소유지를가진 지주삼백여명이모여 결성케 되는것으로 사업으로서는 농사의개량장려 부업장려 소작인의 복리증진 우량소작인의표창 농업에관한조사연구등이라는데 특히 소작인들의 기대와 주목이 크다한다

年末年初列車에 團體旅客謝絕

연말연초에 려객이 만히몰려들어서 기차가 부족하므로 철도국에서는 오는이십일부터 명년정월 [illegible] 단체려객은 밧지안키로되엇다

滿浦鎭稅關 年中無休로檢查

국경만포역(滿浦驛)을 통과하는 화물에 대하여 조선、만주두곳세관에서는 종래에는 일요일과 제일에는 검사사무를 보지안햇기때문에 하주(荷主)들의불편이 만헛는데 아프로는 사대절(四大節)이외에는 일년중쉬지안코 일을보기로되엇다

特別捐金撤廢 物價의抑壓策

【奉天】 총독생활의파동억제를 부르지지는소리가 각가정으로부터 치열해서나오는데 자국된 봉천시당국(奉天市當局)에서는 각종의민생의안정책을 강구중에잇는데 일반물품에대하여 과세하는 별연(特別捐)을 이때에철폐하라는 [illegible] 고 그준비를 진행하기로되엇다 특별연은일개년에 최고칠백만원의중국에 이르기까지 전근로계급에부과되어잇는 제일기칠만오천원을 중수하엿는데 이것때문에인건비가 일기마다 이만원이상이나잇게되므로 시(市)에서도 이과세에 재검토의기운이 생산의 이익을 적은 불성산되는이때 제물가의폭등으로 국도의압축을당하는 시민일반의 가계(家計)를 원조하는 목표로서 최근 철폐론이 대두하므로 이것의실현에 대해서는근근 자의회(諮議會)에 부의한후 정부당국에 상신시키기로되엇다 변경결실오일까지 스무다새동안은 단체려객은밧지안키로되엇다

漢藥材輸入權

少數巨商獨占에不平

위체관리법(爲替管理法)실시판계로 총독부에서는 종래에 지나가지로부터 조선안에 자유로 사드리던 한약(漢藥)을 통제제한하고자 작년십이월에 전조선각지의 한약업자 일본한명을모아서『지나약재배급통제조합』을 조직시켜서 한약재를 수입시켜 조선안 각 한약업자에게 배급시켜왓는데 수월전에는 다시경성에잇는 중요한 한약수입업자 아홉명을모아서『조선한약수입통제조합』을 하나더 조직시켜서 수입권을 일체 이조합에만 가지게하엿기때문에 약업자사이에 서로 불평을 부르짓고잇다 이불평은 구입 경성호텔에서열린『한약수급대책판민간담회』에서도 각지방대표자들로부터 맹렬히 폭발되엇는데 그들의 이야기하는 요지는이러하다

모처럼 전조선각지 한약업자 칠천팔명으로 하여금『지나약재배급통제조합』을 조직시켜서 한약을 수입하여오다가 불안간에 다시종래의 연고판계가잇다하여 경성에잇는 한약수입상 아홉명을뽑아서『한약수입통제조합』을 조직시켜가지고 수입을 독점하게하여서 그가운데서 사들리한『배급통제조합』에 이익을 붙처도매하고 남아지 칠할은『수입통제조합』에서 자유로 도매혹은소매를 할수잇게되어잇는형편이므로 이래서는 배급을 공평히 하지못할터이며 따라서 약값만 작구비싸지게될 우려가 만타는것이다

그영향으로 농촌 곤궁한 사람은 갑기가 드러서도『패독산』(敗毒散)한첩도 지어먹기 어려운정도로 벌써약갑시 비싸젓슨즉 당국에서는 일반민중의 보건문제(保健問題)를 생각하여서라도 소수수입상들의 편의만생각하지말고 한거름더 나아가서 합리한 통제와 배급을 할수잇도록 처리하여달라는 주장이만하다

朝鮮神宮鎭座 十五周年

明年例祭는盛大擧行

판폐대사 조선신궁은 대정십사년시월 조선을 진호(鎭護)하는 수신(守神)으로서 남산중턱에 진좌한지 명년으로 십오주년을 마지하는데 때마츰 기원이천육백년에 해당하므로 명년시월십칠일의 신궁예제는 성대히거행하기로 준비중이다

需要激增에對備次 木炭을大量增産

生産者들의技術向上과、增産奬勵費支給等

林政課 四十萬圓追加豫算計上

목탄(木炭)기근의 심각화를비롯하여 공업용탄의 수요격증과『까솔린』대용목탄수요격증등여러가지시국을 반영한 조선목탄은 전국적대증산의 필요가절실하게되엇스므로 농림국에서는 임정과(林政課)산하임정과장(山下林政課長)을 중심으로 판계관을소집하여 협의한결과 약사십만원의 추가예산을 요구하여 목탄의대증산을 행하기로되엇다

대체목탄의 생산액은 매년이천삼백만관으로 추산되는데 금년은 한재영향과공업용탄의 수요격증으로 인하여 일반가정용탄수급의 불원활을 초래하게되엇스므로 이것을 일약 오백만관 정도의 증산을 단행하여조선내 가정용탄 공급에 불안이업도록 하는동시에 시국에 대응하여『까솔린』대용탄 공업용탄등의 보급에 만전을 기하기로 되엇다

그리고 그구체적 방책은 다음의 네가지점으로 요약하게된 모양이다

一、목탄제조용개량구뎅이 신설을 장려하는데 그개량에 대하여 한개에 실비의 반액인 약삼원식을 보조하고 개량구뎅이를 대량증설하도록 한다

一、목탄생산업자의 신규증산량에 대하여 한섬에오전식 증산장려비를 지급한다

一、숫굽는사람 즉목탄제조하는부의기술적향상을 도모하기위하여 사십일동안의 장기강습을 각지에서개최하되 숫굽는지에대하여는 식비의일부를보조한다

스팔타、수리 OB、府廳各勝

第十三回 靑年團籠球聯盟戰 第四夜

朝鮮中央基督敎靑年會主催 第十三回 靑年團籠球聯盟戰 第四日은 九日 午後六時三十分부터 同靑年會館內『코一트』에서 KIU對수리、OB對타이거 府廳對法友戰을 擧行하엿는데 스파르타、수리、OB、府廳이 各勝하엿다 (게임은三十分間)

▲靑年團第二部 京龍對스파르타戰은 京龍의棄權으로 스파르타가 不戰一勝하엿다

▲靑年團第二部 KIU對수리戰 【審判一鄭[illegible]、李文[illegible]兩氏 開始時間一七時二十五分】

수리 37 (15 22 / 19 5) 24 KIU

反	後	前	【KIU】		【수리】	前	後	反
2	0	0	[illegible]	G	[illegible]	0	1	2
0	4	0	[illegible]	G	[illegible]	0	2	0
1	7	3	[illegible]	G	[illegible]	2	6	0
0	8	2	[illegible]					
1	0	0	鮮于[illegible]	C	[illegible]	2	0	2
3	0	0	李[illegible]	F	[illegible]	11	4	1
0	0	0	南[illegible]	F	[illegible]	7	0	2
				F	[illegible]	0	2	0
7	19	5				22	15	7

▲靑年團第二部 OB對타이거戰 【審判一李[illegible]、崔[illegible]兩氏 開始時間一八時二十四分】

OB 44 (23 21 / 18 19) 37 타이거

▲靑年團第二部 府廳對法友戰 【審判一[illegible]、田[illegible]兩氏 開始時間一九時十分】

府廳 53 (26 27 / 12 22) 34 法友

反	後	前	【府廳】		【法友】	前	後	反
2	2	4	[illegible]	F	[illegible]	2	0	0
				F	[illegible]	2	6	0
1	14	10	尹[illegible]	F	[illegible]	6	2	1
2	5	11	崔[illegible]	C	李[illegible]	5	0	2
1	5	0	金[illegible]	G	李[illegible]	7	4	2
2	0	2	[illegible]	G	尹[illegible]	0	0	0
1	0	0	朴[illegible]	G				
9	26	27				22	12	5

反	後	前	【타이거】		【OB】	前	後	反
2	5	7	金[illegible]	F	[illegible]	4	2	0
				F	[illegible]	8	5	0
0	3	4	[illegible]	F	[illegible]	0	7	1
1	4	6	[illegible]	C	[illegible]	2	1	0
				C	[illegible]	0	0	2
3	6	0	[illegible]	G	[illegible]	3	1	0
0	0	0	金[illegible]	G	[illegible]	0	2	0
1	0	2	李[illegible]	G	[illegible]	0	2	0
				G	李[illegible]	4	3	0
7	18	19				21	23	2

各國選手招聘計畫 明年에

紀元二千六百年을 期하여 東京에서는 [illegible] 北米、加奈陀、濠洲、比律賓等 各方面의 各[illegible]에서 大量의 外國選手를 招聘할計劃을 세우고잇는데 더욱이 스포一츠界에 主力을 다하고잇다 [illegible] 中止되고 米國에서 [illegible] 各國選手를 招聘하여 [illegible] 行하는것이다

東西對抗學生籠球 立敎軍勝利

【京都電話同盟】 全日本學生籠球의 王座를決하는 東西學生對抗戰인 京都帝大對 立敎의게임은 九日午後三時부터 京都府立三中에서 行한바 立敎58 (2533 / 2531) 54 京大로 立敎가 勝利하엿다

學生氷上日程

全日本學生氷上스피一드選手權大會는 一月五、六日 日光에서 [illegible] 日까지에도 氷質이 [illegible] 今年안으로 中止되리라하며 全日本中學氷上스피一드選手權大會는 一月十一日、十二日에行할터인데 場所는未定이라한다

學生米式蹴球

【東京電話同盟】 東京學生米式蹴球 明大對法政戰은九日 後樂園에서 行한바 明大가大勝하엿다

明大 43 (14 12 / 9 14 ... 0 0 0 0) 0 法政

關東大學러비一

【東京電話同盟】 關東大學러비一 東大對商大戰은 九日後樂園球場에서擧行한바 東大가 快勝하엿다

東大 60 (37 23 / 0 0) 0 商大

旱害救濟義捐

幼年主校生義捐

어린이들의 정은가슴에도한재지동포에대한 동정의 피는끌른다 구입오후본사에는 남산동(南山洞)유년주일학교 유년일동으로부터 남조선이재동포에게 보내달라고 현금오원육십전을 보내왓는데 이것은이 주일학교 어린이들이 바로지난번 주일날부터 수감사절에 선생님으로부터 한해지이재민의 참상을듯고서 각기가지고잇든 한푼두푼을 모은돈이라는것으로 이어린이들의 동포에대한 적성은듯는 사람으로하여금 감격케하엿다

【社協接受分】

▲五千圓朝鮮殖産銀行 ▲三千圓漢城銀行 ▲三百八十七圓九十五錢京城稅務監督局 ▲百四十五圓二十八錢穀物檢査所群山支所 ▲百圓(京城日報社取次)世界紅卍字會朝鮮主會 ▲七十圓四十六錢廣島縣安佐郡在住朝鮮人有志 ▲五十九圓九十錢朝鮮總督府永登浦試驗場 ▲四十二圓十八錢 光州稅務監督局 ▲二十二圓與士會 京城支部 ▲廿圓(京城日報社取次)京城靑葉町川崎健夫 ▲五圓六十二錢 [illegible]

稅務署▲千圓(朝鮮日報社取次)京城鋪路全鎭弼▲千圓 同全南求禮金鋼弼 ▲二百五十八圓八十三錢 同吉林省磐石縣東門外▲二百廿四圓四十六錢 同京城鋪路與丁務所一同▲二百五圓十六錢 同大同鑛業會社▲百廿三圓十錢 同平壤第二中學校▲百廿一圓九十五錢 同普成中學校▲百十七圓 同京城外國語學院▲百圓 京城鋪路朴有相 ▲百圓 同漢城醫師會 ▲百圓 同開城商人李仁商 ▲百圓 同順川鑛妓組合 ▲八十六圓七十九錢 同平壤東仁商業學校生徒 ▲七十七圓四十錢 同滿洲鑛山會社土門子鑛業所 ▲七十四圓十九圓 同培材中學校 ▲七十三圓 朝鮮日報咸鏡支局收扱▲六十七圓 同鮮明技藝學院生徒 ▲六十三圓四十錢 同와까모도本舖朝鮮出張所 ▲六十三圓 同山口高等學校朝鮮人學生 ▲五十八圓五十錢 同滿洲國開原知足農場 ▲五十一圓九十錢 同朝鮮日報黃海支社收扱▲五十一圓三十錢 同朝鮮鐵路關關阿娘 ▲五十圓 同京城寶町朴勝彬 ▲五十圓 同監理敎會神學校▲四十六圓四十錢 同大邱府內有志 ▲四十四圓 同滿洲國敎化縣 國民優級學校 ▲四十一圓五十錢 同徽文中學 ▲三十五圓四十錢 同新義州三務學校 ▲三十三圓五十錢(朝鮮日報社取次) 吉林交通會社朝鮮從業員 ▲三十二圓八十四錢 同京都中學校留學生有志 ▲三十二圓八十錢 同立命館大學朝鮮學友會▲三十二圓 同神興小學校▲三十二圓 同세브란스病院 產婆看護婦養成所 ▲三十一圓 同安東省立國民高等學校 ▲三十圓 同楊平酒造株式會社▲三十圓 同平壤安濟吉▲三十圓 同京城和泉町同和藥房▲二十八圓九十八錢 同光熙培明學校 ▲二十三圓 同平壤大同工業專門學校▲二十四圓八十錢 同朝鮮日報黃海支社取扱▲二十圓 同滿洲國建國大學朝鮮人學生有志▲二十二圓十二錢 同京城和泉町同和藥房從業員 ▲二十圓五十圓 同京城藥學專門學校三年生 ▲二十圓 同京城合流商會 金廣洙 ▲二十圓 同京城體智町 鄭光國 ▲二十圓 同水原高等農林東寮有志▲二十圓 同京城鋪路 大京醫科醫院 ▲二十圓 同總督府燃料選鑛研究所實習生 ▲十九圓五十錢 同大阪市日本ゴム工業製造所 ▲十九圓十八錢 同大阪市、日新商業學校夜間部朝鮮人生徒 ▲三百三十九圓七十八錢 同三中井本工場職員外四十四件

▲計 一萬四千百三十五圓六十七錢

▲累計 十五萬六千四百十七圓四十三錢

日曜講話

◇中央禮拜堂 午前十一時 自滿 金洙喆氏 午後七時 同 情 沈明燮氏

◇貞洞第一禮拜堂 午前十一時 所持者何五? 金永燮氏 午後七時 未定 卞鴻圭氏

◇天然町石橋敎會 午前十一時 메시야의待望 朴湧瑞氏 午後七時 待望의人物 朴湧瑞氏

◇仁川松峴町敎會 午前十一時 眞正한禮拜 申新根氏 午後七時 眞理彙의나 張益鉉氏

◇仁川大和町敎會 午前十時 安全地帶 申新根氏 午後七時 唯一無二의敎訓 林世榮氏

今日天氣…北西風●晴…

十二月十日(日曜日)陰三十日 干支一辛巳 ▲日出一午前七時三六分 ▲日南中一午後零時二六分 ▲日入一午後五時 齊間一九時三九分 ▲月出一午前六時三五分 ▲日入一午後四時五六分 ▲滿潮 午前四時一五分 午後五時

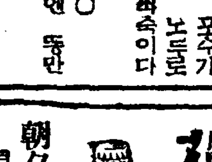

모든 포주가 사람을 노로로 보고 싸속이다 뵌다니까……

기다리던 상여금 바다보니 신통치못한 단이원

신세가신통치못한집 어쩌나!

國民靴大特價八圓五十錢

東亞新秩序建設의國民이여！ 今年洋靴는 平安特製革國民靴로하사이다

注文方法 足型을그리고靴文數와住所氏名을明記하신後送料로써郵便切手三十九錢을必히添付하시고注文으로書留로하십시요

平安製革社

平壤府東大院里 私書函八十七號

간질 「까무러치는데」 再發防止法

鑛山受託經營 鑛山調査設計 鑛務一切手續 低利資金代貸 附手續 日本産金振興會社의 朝鮮金山開發會社 三輪鑛業社 京城府南大門通一丁目二五 電本(2)六三一番

强性强精藥

早漏 淋疾 梅毒藥

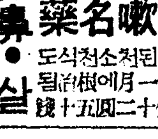

藥名嗽喘 도식천소천된年十服一月에一錢十五圓二十分月一

蓄膿症·赤鼻·살나리는藥·黃疸에

國境大藥房 振替京城二三四一五番 奉天

桃屋의 花らっきょう

朝夕의食卓에 消化를돕고 食慾을增進 各데파一트及食料品店에有함

朝光·女性·少年發賣!

冬寒期의保健에는!

只今과가튼치위에는 虛弱한사람은 大概 手足이冷해지고 치위를몹시타게되며 感冒에잘걸리여 기침과痰이나며 身熱이나고 몸이漸漸衰弱해저서 닥처오는酷寒에 抵抗키어렵게될뿐아니라 잘못하면 氣管支炎、肺炎、結核가튼 무서운重症에 걸리기쉽습니다。

그러므로 只今이라도 速히 人體에絶對必要한 榮養素와 病菌을豫防하는 有效藥物을含有한 强壯劑로서 呼吸器粘膜을 强化하는同時에 身體의 抵抗力을 增進하는것이 第一입니다。

世界的强壯劑네오톤(NEOTONE)은 人體에絶對必要한 榮養素를供給할뿐아니라 其他有效成分으로因하여 抵抗力을增大시키며 結核菌의 繁殖을防止하고、微熱을업새고、食慾을增進하야 體重을增加하고、喀痰을輕減하는同時에 腸內의異常醱酵와 便秘下痢等을根治하야 身體를强壯케하는 名藥입니다。(本劑를服用하실때는 醫師에게 問議하야주십시오)

効果本位

適應症 呼吸器疾患·神經衰弱 貧血症·腺病質·食慾不振·産前産後·榮養障碍·病後恢復期

包裝 小 中 大

株式會社 柳韓洋行 京城府西大門町二丁目七 支店·大連·米國羅府·臺北·天津

世界的强壯劑 ネオトン 네오톤

(全國有名藥房販賣)

中部版

物質론富都인開城에 讀書熱은全然貧弱 精神食慾은不增進狀態

【開城】개성은 소위보도라해서 물질적으로는 궁핍치안은 반면에 일반청년층들의 정신적양식인독서(讀書)는극히 소하가불량해보인다 즉해외유학을하고도라온"인테리"청년층은 인생의배움길은졸업이나한듯 책자와는인연을끈코 공부를일삼거나 사재를모으기에만 몰두하는경향이보히며 또한관공청등 직업을붓잡고잇는 중학출신들은 목적을달햇스니 고만이라는듯이 독서와는인연을끈코 오직직업의식에 사로잡혀 살려는경향이보인다 그실례를 잡기위하여 부내저명서적상인 문성당(文成堂) 이호영(李皓永)씨에게 최근서적 소화량을 물어보니 매일판매량이잡지까지 합쳐야겨우삼십권에 불과한수로 독자는 대부분이학생층이며 사회식자층은 이할도못된다하니 장래개성사회의 문화향상과인물배출을 위하여 식자층의 통탄을마지안케하는 근심되는 경향이라한다 이처럼 식어진독서열을 다시 노피기위하여 도 개성사회유지에게더욱 기대가크다한다

水原各學校도 冬期休暇延長

【水原】수원군내 각공사립초소학교 생도들은 연료절약을위하여 이번겨울에도 아직도 난로를 사용치안코 공부를하는중인데 금년동기방학은 일개월간으로 연장하고 상학기에는 수업시간을 단축하여 아침에 시간을늣게하고 오후세시에 마추기로하였다는바 그대신 휴가기간도 주리고 여름휴가와 시간을연장하여 학과의 진도를 도모하리라는것이 군학무과의 의견이다 참으로비상시에 적응한 어린아이들의 인고와단련이라 느끼다한다

經濟戰强調週間 金浦郡行事決定

【金浦】현하물자란에 처하여경제전월간을 적극적으로 특히실시하게된바 김포군에서도 금번그강조운동을 철저화하고자 지난일회에 각관공서장각종단체대표자등 륙십여명이 군청회의실에 집합하여 만전의책을 강구하였다 그실시사항은 여러가지가잇스나 그중에 실행일을특설하여 가지고그를 반다시실행할것은 대개다음과갓다

一、代用食日 十二月十日十七日二十四日三日間
一、酒無日 十二月十五日二十五日二十六日三日間
一、貯蓄實行日 十二月十六日二十六日二十九日三日間
一、燃料節約日 十二月十日十二日二十日三十日三日間
一、廢品回收日 十二月 十五日二十日二日間

이상을실행특설일로 결정하고적극적으로 그운동에 나아가기로되엿다한다

叺織競技大會 楊平郡農會主催

【楊平】양평군농회에서는 지난음일에 농회장 임(林)군수급양평장 양평군십이면의 각면장 참석하고 그외 십이군내지가 참석하여 선수일백삼십여명이 참가하여 가마니짜는 경기대회를 열어 오후三시까지에 다짜기로하엿는데 최고기록은 사십팔분에 다짜서 피맹다고하며 입상자와 상품은 아래와갓다

一等二人 楊平郡楊平面 洪興燮 崔興燮
一等에 松栗石油每人에一等
二等四名 各每名石油一壺高級
三等十名 每名石油一壺
四等二十名 每名高級細尋一疋

鍼術治療내세우고 婦女子多數弄絡 色魔침쟁이楊州署에

【楊州】침(鍼術)은병을 고친다고 농촌의부녀자를 다수농락하여온 생마가잇다 양주군노해면공덕리(楊州郡蘆海面孔德里) 이봉(李奉)가명(假名)의 고소로 목하양주경찰서에서 취조중이다 그런데 그가체포된 그단서는 피해자인 시흥군신동면양재리(始興郡新東面良才里)이복순(李福順)가명의 고소로 되엇다는데 그외에도 다수의여자가 색마의손에 걸리엇다는 여자들을 모다 날마다모여드는 여자중에특히 미모의여자는 자기집에숙박케하여 밤중에 도친다한다

水原荷受組合의 糧米配給極良好 七分搗米아닌데不平

【水原】하해를당하여 양미조급이 대단히 우려중이더니 수원미곡수배급조합이 설립된이후 일반시민에게 배급되는상황은 아주원만히 진행되는바 시민의불평을 여지업게하는 경성의 찾는일이가 너무심하다는 시민의불평도 이잇서서 정미업자조합에서 무제산을파하하여 소비대중에게 각지안코 자기조합의이익만 취하는것이아니냐는 불평이잇다 그래서 조합당국에서는 철의 철도미의 표준미로써 하여주는것이 올치안켓느냐는 소비자의소리이니 그도무리가아닌바에야 배급조합 책임자제군은 좀더노력을가하여주기를 바란다는바이라한다

鷄卵도共販實施 各部落에出荷組合도結成

【金浦】김포군농회에서는 양계가(養鷄家)의 발전을도모하기위하여 각면과 긴밀한연락을취하여가지고 출하조합을 조직하는동시에 계란판매와 그사료등 공동구입에 일치하기로되엿다 일반양계가에서는 계란의 시세도 자세히알지못하므로 중간상인에게 항상속아서 헐값으로 매각하여버리게된다 그래서 군농회에서는 그러한폐단을 업시하기위하여 각면각부락에다가 계란출하조합(鷄卵出荷組合)을조직케한후 공동출하장을 설치하여 일반양계가의 편의를 도모하기로되엇다 그리고 오는십사일부터 계란공동판매를 개시하리라한다

業別組合組織 谷城郡商工農業者

【谷城】전남곡성(谷城)군내 상공업자는 가격통제령에 의하여 각각조합을 조직하고저 물품판매업자 공업자등이 회합하여 장래 업무를 원활히 하기로 협의하여 각종조합을 조직하였다

輪場秋喜氏歸還 金浦에서歡迎會盛大

【金浦】김포경찰서에 봉직중이든 윤장추희(輪場秋喜)씨는 재작년칠월에 응소되어 장기간출정중이든바 그간중지방서 귀환하였다 그로인해 귀향중 금번 무사히 귀환한다는 중보를 접하고 경찰서직원을 비롯하여 지난칠일에 귀환봉고식을 거행한후 김포신명신사에 회의실에서 간단한영회를 개최하였다

고무靴窃盜橫行

【長項】서천(舒川)지방에 고무신값시 폭등하고 또는구입난으로 말성이되어잇다 하든 고무바어나니 이에따라 간농촌파시

木浦驛前埋築工事 工程三分之二完成

【木浦】목포역전 매축공사는작년이월에 착공하후일년의세월을 보냈 은돌에잇서 공사의 상분지이는 완성되엇는데 이래공비로은 이십여만원, 총연인원은팔만여명(一日二百五十名)을 사역하에이거대한공사장에 한사람의 희생자도업시 지척되엇스며 완성은내년오월쯤 될모양이며 이에따라 목포부민의 연래요망인 선차연락의 축항공사도 불원간 기공하리라한다

羅州優良店員表彰

【羅州】나주상공회에서는 지난달오후시부터 세시까지군회의실에서 내빈다수 참석미에 실오면 근속한 우량점원 표창식을 거행하엿는데 표창바든점원은다음과갓다

羅州百本町百貨商店員 文濟煥(一)

7 洋服商組合 8 雜貨商組合 9 ゴム靴商組合 10 時計商組合 11 洋品商組合 12 藥種商組合
1 穀北商組合 2 飲食店組合 3 果物商組合 4 菓子商組合 5 織物布木商組合 6 木工商組合

集"饑饉深刻으로 三間茅屋도保存困難 開豐郡에서府內에搬入을拒絶

【開城】금년 개풍군에서는 한줄을 금지시키고잇다한다 따라서 남부「영」시장에는 집을살사람은 만흐나 물건이업서 초가를 진이고사는 가난한부민들의가옥 보전문제에 큰걱정거리가되어잇다 해대책의 부업장려를목표로 입백칠십만매의 가마니를 생산할계획을 세우고잇스나 한발된게 로 원료집이 팔십삼만편이나 부족하다하여 요즘 개성부내로 팔려드러오는 「영」장수는 전부반

勞働者黃金時代 元山에明太漁가連日大豐! 勞力不足勞賃再引上

【元山】원산의명태잡이는 요즈음날세가조아서 하루에평균 팔백여태씩의 대풍어를보이어 지금어항은 대은성을비저내어 밤낫울툭탕하고 큰풍장을일우고잇는데 더욱이 금년따라 어항노동자가 태반부족하여 명태유양, 판태, 경복, 운반등 제반작분에큰곤통을당하고잇다 즉, 울여름으로부터 원산어항노동자들은 원산의어획품부진으로 드디어각처로이산한사람이만허서 함남노동회당국도명태기절을당하면서 크게우려중에잇던바 드디어노동자부족의사태가 비저서 일반의주의요구에 수용을협할수업는처지에 의치안코 한산노동자들을 닥치는대로 쓰지안흘수업서 아연노동자통제기구에 혼란상태를비저내게되엿다 이에함남노동당국은 이사태를중시하고 즉시각하주에게 한산노동자사용에대한 임금지불도 합법적견처하도록 주의하여 그실현을 보와스나 일반한산노동자들은 그임금에 대하여 판태한바리에 팔십전하는것을 이원삼십을 요구하는등 전반적으로 임금의 고등지급을제시하고잇서 큰동자 황금시대를연출하고잇는터이다 이와가튼지임으로 함남당국은 제이구수조합수산조합을 비롯하여 각관계주와 운반업자도 협의하여 재인상을 요망하는처지에 잇스므로 원산노동자문제에 큰풍이벌고잇다 이에 함남당국은 재차하주측과 절충을개시하는등 원산상공회의소에서는 이문제로 원산로지간 중대문제라하여 팔일오후다섯시부터 국태관에서 판계자를 초청하고 임금문제를협의한바잇섯는데 하주측에서도대체로 인상에는 동의하는바잇서 그부분협정도 저옥이 낙관을허하는터이라한다

地方食糧配統組 六日木浦서結成

【木浦】목포부와 무안군(務安郡)일원을 구역으로한 목포지방식량배급통제조합은 지난육일오후한시부터 목포부회의실에서 창립총회를 개최하엿는데 목포부윤, 무안군수, 미곡검사지소장(山本)부윤이 이십사명의 조합원을지정하고 규약기타를 심의하엿는바 조합의출자방법에대한 토의는 일부의희망조건도잇섯스나 시국하의식량배급인 중대사명인만큼 대동적으로 보통제조합의 취지목적에 협력하기로되어 만사를 부윤에게 일임하고 다음과가치역원을결정하엿다한다

◀組合員 指定된木浦地方食糧配給統制組合員

南極洞禹弘錫 同松田又吉 同 金龍文 同孫貞錫 同申德三 同 金鍾沂 同崔春五 同金亨秦 大 正町崔徹在 同吉田到 同黃鎭 船 同金文玉 同任爾文 大成 商崔徐東 同金明均 同金子律 同金點同 湖南町鄭天祚 同千 秉權 同禹亨奎 旭町李尙根 同 洪作淡 昌平町鄭徳洙 務安郡 縮城商朴在奎

◀役員 組合長李尙根 副組合長 松田又吉 評議員金龍文 崔益 東 金明均 禹弘錫 任爾文 朴 在奎 崔賓金文玉 禹亨奎 顧 問務安郡守 木浦署長 米檢支 署長 木浦府內務課長 米倉支 店課長 農倉支店課長

明春品不足豫想코 原料藁買占輩跋扈 忠南警察部嚴重團束

【忠南支社發】요즘 충남도내각 농촌에는 금년한발로인한 이재민의부업장려책으로 짚(藁)공품의작업을확보코저 당국에서 집금하고잇스므로 명춘의원료품부족에의하야폭리를 예상하고 짚매점자가 상당히발호하고잇는 경향이잇서 도경찰부에서는 판하각서에 일제히통첩하여 이러한 비국민적행동을 강행하는자를적발해서엄중한처벌에 부치도록단속하고잇다

鐵道路邊에서 玉童子分娩 精神異常女가

【襄陽】지난칠일오전일곱시 찬바람을맞으며 불어오는 동해북부선나산사여전(東海北部線洛山寺驛前)에도안쪽에 난데업는여자가 온동지를 분만하고잇는것을 그곳 김진호(金振鎬)씨가발견하고 응급조치를 하엿다는데 그는원적을 강원도 원주군(原州郡)에든 정신이 상자로서 그지방에대를 배회하던 윤씨(尹氏)(?) 라는바 이것을안 경찰판주재소의 지도로 김두영 오일영(金斗榮·吳日泳)양씨의 주선으로 그부락동사에 수용하고 동민들의동정으로 모자가모다 건강하다고한다

石炭價格決定次 物價委員會開催

【忠南支社發】석탄, 연탄등 판매가격을결정할 제십회충남물가위원회는 오는십일일 도청제일회의실에서 청내각관계자와 물까의원들을소집하고 신중협의하여석탄등의가격을결정할터이라한다

志願兵趣旨講演會

【熊川】충남보령군웅천(保寧郡熊川)공립소학교 강당에서는 황국정신을 기조로하는 내선일체와 특별육군지원병제도의 취지에대하여 지난칠일 오후한시부터 후태(黑澤)보령경찰서장의 강연이잇섯는데 동면내지청년들 국어독하는청년들단을비롯하여 동면내공공단체여원다수참집으로 대성황을 이루엇스며 지원병희망자는 삼십칠명이나되엇스며 동네시반쯤 폐회하엿다한다

木炭大增產計畫 年百萬貫目標로自給自足코저 全南道山林課서活動

【全南支社發】전남도내에서는임년소비되는 목탄이 송탄(松炭) 율제외하고 약구십만관에 달하고잇스나 도내에서 산출되고잇는분량은 불과칠십만관으로 약 이십만관은 내지로부터 라도에서 드러오는목탄으로 충당하여 오던것이 도외의목탄이 드러오지못하고잇스며 도내의 목탄제조도 종전보다 성왕치못한편계 상 작금전남각지에서는 목탄부족으로 업동을 당한이때 각방면에서 곤란을 느끼고 잇스므로 도산림과에서는 금후목탄자족을 목적으로 일면생산량임배만관의 목탄을 산출할계획미테 위선이달부터 명년사월까지 목탄소비시기를당하여 팔만사천임들의 증산을 할 다음과가치잇다한다 (?)

◇成林地 ◀濶葉樹 一三六、七六一町步
◇散生地 ◀針濶葉樹 三、四六七町步 ◀濶葉樹 一、四三一町 ◀針葉樹 四、六九二町

旱害民救濟爲한 水原邑面長會議 食糧配給이主要議題

【水原】금번도칙총 수원군읍면장회의를 십일일전십시 수원군청회의실에서개최한다는바 지시사항은 각면에 배급할 대용식량에 관한것과 한해구제공사상황에 관한사항을 비롯하여 판로 식의 고등지급을제 그 구호를 주는 대책 임무로 긴급한 수원군수의 지시가잇스리라하며 저간수원농업창고에 저장된 수수 옥수수 소미등 이만이천포대대금이 사십여만원이라는 거액인 바 이에대한 판출방식을 원만히하자는 중대한회의라한다

幹線道路逐實現 春川市街地漸次整頓

【春川】강원도 수부 춘천(春川)은 경춘철도 개통이래 비약적발전을 보이고 이에한강수전의 공사는선성으로 인하야 공전의비약을 거듭하여 원래의현소한 시가지라 이미발표된 시가지계획의 시구정리를 일반흥민은 바라고 잇다함은 누보한바인데 그공가장급을 요하는것은 정거장으로부터 본정식은(本町通)에 아프로 통하는도로이니 이도로에대하여서는 도당국도긴급하여

地方人事

▲閔丙畯氏(滿報日報社開城支局記者)新任人事次本社 開城支局來訪
▲金東範氏(釜山日報社開城支局記者)同上

大評判! 賣行絶頂 新本・十五錢均一

滿天下激讚評判名著의 短期特賣! 二週間限 更욱 大冊十冊以上에 註文하면 空前大景品 下記家寶的 額面御進呈! 無代던것이! 나一冊어 十五錢均一 는三冊引換以上 歡迎金葉書一枚로 即時送本其他 振替、郵便小爲替、切手도조타。送料必加算하야 直接東京神田神保町讀書新聞社特賣部로 大至急註文하라

敎育勅語謹解 1.50 10
皇民の書(決定版) 1.50 12
支那事情早わかり 1.50 12
赤色支那 1.50 12
戰後はどうなるか 1.50 12
われらの建設 1.50 12
日本精神と國體 1.80 12
皇國の曙し 1.00 14
歷代皇陵巡拜記 1.50 10
歐洲政局の不安 1.50 12
大陸經綸指導原理 1.60 14
新論理學綱要(全二冊) 1.50 12
經濟史概論 1.00 12
經營學論集 2.00 14
株式會社制度 1.50 14
商業教育制度 1.50 14
官營及び公營事業 2.00 14
商業合理化と失業 2.00 14
商品市場組織 1.50 14
海運及其經營 1.50 14
簿記と會計の知識 1.50 12
經濟風土記 1.00 14
貨幣の知識 1.60 12
日本精神と死問題 1.00 12
日本古戰史 1.50 14
國史大年表(寬永より慶應迄) 非賣 14
大藏省讀本 1.50 14
厚生省讀本 1.50 14
農村問題辭典 1.50 14
日滿日露戰時の農業政策 1.50 12
土に生きる 1.50 12
綿糸と綿布の基礎知識 1.50 12
日本全國神社物語 1.50 12
國憲法問答解說 2.00 12
新商法釋義 2.00 12
新會社法釋義 1.50 12
ドイツ神話と傳說 1.50 14
イギリス神話傳說 1.50 14
ギリシャ・ローマ神話傳說 1.50 14
ベルギー・オーストリア神話傳說 1.50 14
フランス・ロシア神話と傳說 1.50 14
インド・ペルシア神話と傳說 1.50 14
エヂプト・バビロン神話傳說 1.50 14
北歐神話と傳說 1.50 14
乃木修養訓 1.00 10
名將名將軍を語る 1.50 12
苦闘の道を語る 1.50 12
大盛經營 先輩者を語る 1.50 12
父母を語る 1.50 12
十九名士 事件の思出を語る 1.50 12
三十七名士 財界中心人物を語る 1.50 12
大藏商工大臣 池田成彬 1.50 14
ロレンス文學論 1.50 12
戰時に處する道 1.50 12
自分を築き上ぐる書 1.50 12
世渡の道 1.50 12
人の運 1.50 14
青年よ希望を持て 2.00 12
近代日本偉人の青年時代 2.00 12
青年立志の書 2.00 12
希望に輝く道へ 2.00 12
人生と成功 2.00 12
世界偉人言行錄 2.00 12
意志ある生活 2.00 12
生くる者の惱み 1.50 12
トルストイ 人生論・吾が懺悔 1.50 12
ニイチエ 人生哲學 1.50 12
佛教訓話 一日一訓 1.50 14
孔子寶鑑 1.50 12
近思錄・傳習錄(決定版) 1.50 12
孟子・孝經 同 12
老子 同 12
莊子 同 12
論語を語る 同 12
易經 同 12
老子新講 1.50 12
論語講話 1.80 12
一休奇行錄 1.50 12
白隱禪師言行錄 1.50 12
菅原道眞 1.50 12
山鹿素行 1.50 12
松井大將傳 1.50 12
軍國精神 山鹿素行傳 1.50 12
西鄉南洲言行錄 1.50 12
西村茂樹・杉浦重剛 1.50 12
二宮尊德傳 1.50 12
報德訓 土の聖者尊德傳 1.50 12
土の文學 2.00 12
フィリップスブルツクス傳 1.50 12
生命爭と沸放 1.50 12
法華經講話 1.60 14
禪の新講話 1.50 12
人生を歩み行く道 2.00 14
菜根譚講話 2.00 14
碧巖錄講話 1.60 14

佛教信仰實話全集 1.60 14
般若心經講義 1.50 12
法華三部經講話 1.60 14
佛教の戸籍調べ 1.50 12
信心を得る法 1.60 12
呪の信仰 1.50 12
新時代の住宅建築構造 1.50 12
室內設備構造圖解 1.50 14
台所浴室便所設備 2.00 12
土木設計便覽 2.00 12
製圖便覽 2.00 12
建築設計便覽 1.50 12
陸軍諸學校志願案內 1.50 12
海軍諸學校志願案內 1.50 12
陸軍少年兵志願者心得 1.50 12
海軍少年兵志願者心得 1.50 12
鐵道職員志願者心得 1.50 12
騎兵須知 正確無比 10
工兵須知 同 10
衛生兵須知 同 10
步兵新須知 同 10
機械力學入門 1.50 12
工業數學入門 1.50 12
機械工作入門 1.50 12
機械仕上入門 1.50 12
工業英語入門 1.50 12
機械製圖入門 1.50 12
機械工學入門 1.50 12
機械用語辭典 2.00 12
工業簿記入門 1.50 12
商業簿記入門 1.50 12

●無代贈呈! 貴族院議員侯爵久我通顯閣下 "御肉筆大額面"

(絶對非賣品!印刷物이아니다)

創立廿五周年記念으로서 此新本十冊以上사시는분에게 我社에서 久我侯爵閣下에게 顧問하여 絶對必需의 額面을 染筆進呈함。 正히 好空前의 機!堅忍持久라 明記한후 証文하시라

ラヂオの組立圖解 1.00 12
ラヂオ原理及組立 1.50 10
ラヂオ受信機製作 1.50 12
最新ラヂオ設計圖 非賣 14
寫眞の原理と製法 1.50 14
電氣工學入門 1.20 12
最新電氣工學 1.50 12
圖解一般發動機 1.50 12
圖解自動車精解 1.20 12
化學工業入門 1.20 12
工業藥品年鑑 2.00 12
化學藥劑製造法 2.00 14
各科教授法精義 2.00 14
最新訓練法提要 1.60 14
獨逸語入門 1.50 12
一年生の教へ方 1.20 14
優等生の代數學 1.30 12
優等生の幾何學 1.50 12
算術問題(考へ方解方) 1.00 12
珠算高速度上達法 1.50 14
初等英語講義錄1 1.20 12
初等英語講義錄2 1.20 12
初等英語講義錄3 1.20 12
初等英語講義錄4 1.20 12
受驗英語讀本 1.20 14
受驗和英讀本 1.20 12
英語獨習讀本 1.20 10
英語の自習 1.50 12
支那語の學び方 1.60 12
支那語會話 1.50 10
原色通俗動物圖鑑 1.50 10
植物學精解 1.60 12
社交座談の秘訣 1.50 12
式辭挨拶手紙教本 1.50 14
式辭演說と挨拶 1.50 10
青年雄辯大會 1.50 14

精撰善本の解說 1.30 10
曾我傳記と國文學 1.50 14
源氏物語 あふひ—少女 1.50 14
源氏物語講義 1.60 14
新譯古事記 2.00 14
平家物語 1.60 14
萬葉集選釋 1.50 12
藤栗毛其他 上 1.50 12
藤栗毛其他 下 2.00 12
近松名作集 2.00 12
淨瑠璃名作集 2.00 15
里見八犬傳 上 2.00 14
里見八犬傳 中 2.00 14
川柳雜俳集 2.00 14
怪談名作集 2.00 14
和文和歌集 2.00 14
明治の文學 1.80 12
明治文學十二講 1.80 12
大正文學十四講 1.80 14
探偵作家論 1.50 14
現代小說の諸問題 1.50 12
青春の記 1.50 12
夕子の旅行記 1.50 12
戰爭隨筆 1.50 12
武藏野 1.50 12
瑪瑙樹 1.80 12
短歌作法 1.80 12
俳句作法 1.50 12
歲事記大觀 1.60 12
啄木歌集 1.50 12
子規書行錄 2.00 14
俳句作り方味ひ方 1.50 12
俳句鑑賞 1.50 12
新しい詩の作り方 2.00 12
啄木短歌評釋 1.50 12
イエイツ詩抄 1.50 12
精解漢和新辭典 1.50 12
明解新辭林 2.00 10
新式實用辭典 1.50 10
實用いろは辭典 1.50 10
新修辭典 2.00 10
新語辭典 2.00 10
コンサイス百科新辭典 1.60 10
最新英和辭典 1.50 10
新和佛辭典 1.50 12
滿蒙風俗大觀 1.50 12
各種小賣店繁盛策 2.00 12
農家の副業 2.00 12
農產物加工法 1.50 12
農作物一ケ年 1.50 14
野菜作り方食べ方 1.50 12
養豚の秘訣 1.60 12
實驗副業養鷄法 1.50 12
實驗蓄兎法 1.50 12
古今刀劍物語 2.00 12
古今刀劍便覽 2.00 12
繪筆を載せて 1.50 14
繪筆を載せて 續 1.50 12
ミレー藝術と生涯 2.00 14
南米繪の旅 1.50 14
日本畫の新描き方 1.60 12
水彩畫の新描き方 1.60 12
美術ポスター傑作大集 2.00 14
圖案文字大集 2.00 14
最新實用圖案文字大集 1.50 12
實用圖案カット大集成 上 3.00 10
實用圖案カット大集成 下 3.00 10
圖案と文字 1.50 12
美術繪葉書 非賣品 10
趣味の書畫骨董 2.00 12
古今書畫便覽 1.50 12
浮世繪美人風俗 卅二枚 6
日光國立公園 1.60 14
書道資習教本 2.00 12
行草字鑑 1.50 14
三體千字文集成 2.00 14
ペン字速成上達帖 1.50 14
ペン習字教典 2.00 12
常用漢字のくづし方 2.00 12
ペン毛筆七體字典 1.50 14
五體字くづし辭典 1.60 12
ペン手紙書き方百科辭典 1.60 14
軍人手紙文 1.30 10
書翰文講話及文範 1.50 14
ペン女子書翰文 1.30 12
ペン青年書翰文 1.50 12
青年手紙文 1.50 12
手紙作方百科辭典 2.00 12
慰問文の作り方書き方 1.30 12

最新カメラ入門 1.50 12
寫眞引伸作畫入門 1.50 12
標準朗吟名詩集 1.60 12
ピアノ奏法入門(決定版) 1.50 12
釣魚十二ケ月 1.60 12
川の釣・海の釣 1.30 10
私のゴルフ 1.80 14
五突術の手引 1.30 12
犬の訓練と實驗 1.20 1
犬の出產と飼育法 2.00 13
名人碁譜大集 1.20 1.
圖碁入門 1.50 14
置碁布石の手びき 1.50 12
詰碁死活と定石要解 1.60 12
駒の步みより初段まで 1.50 12
角・香落戰の研究 1.60 14
家庭醫學百科全書 2.00 11
學校家庭兒童衛生 1.50 12
神經衰弱全快秘訣 2.00 12
藥處方全集 2.00 14
皇漢藥醫方詳解 2.00 12
漢方醫藥處方全書 2.50 14
漢方醫藥治療寶典 1.50 12
醫藥とホルモンの話 1.60 12
萬病治藥全草圖鑑 1.50 12
お灸の新療法 1.50 13
圖解按摩術 1.50 12
勞働者保健體位要講 2.00 14
傳染病の話 1.30 12
母親としての婦人の衛生 10
家庭の衛生と常識 10
職業婦人の衛生 10
學生に必要な腦の衛生 12
どもりは必ず治る 1.60 12
自然療法 2.00 12
支那養生訓 1.50 12
現代禮儀作法一般の心得 1.50 12
洋服の着方と洋食の食べ方 1.50 12
池の坊流生花指南 2.00 14
模範的獻立の原理 2.00 12
お惣菜三百六十五日 1.60 12
骨相の神秘 1.50 9
墓相と家運の研究 1.30 10
家相方位吉凶秘傳 1.50 12
相性の問題 1.50 12
名前の附け方手引 1.50 12
支那幽鬼秘話 1.50 12
戰爭と愛 2.50 12
泥の擔架 1.50 12
倅太平記(決定版) 同 12
ユーモアのジャズバンド 同 12
第六感の審判 1.50 12
爆擊艦査寫眞七號 1.50 12
祭の夜の出來事 1.50 12
山の幸 1.50 12
文一代 1.50 14
秘中の秘 1.50 14
蓮日 1.50 14
兵 1.60 14
昭和合戰記 全 14
我仇討元寇物語 全 14
栄八丈島 1.50 12
平次霧 1.50 12
藤ならば 1.50 12
いたづらもの 2.00 14
浪六傑作大集 仁侠篇 2.00 12
浪六傑作大集 人情篇 2.00 12
浪六傑作大集 戀愛篇 2.00 12
日吉丸の巻 1.50 12
藤吉郎の巻 1.50 14
羽柴筑前守の巻 1.50 14
豐臣秀吉の巻 1.50 14
赤穗義士傳 1.50 12
虎公 前篇 1.50 14
虎公 後篇 1.50 14
月魄 全 14
なさぬ仲 前篇 1.50 14
なさぬ仲 後篇 1.50 14
復活 1.50 14
高い鳥 1.50 12
大事な小路 1.50 12
當世商賣氣質 1.50 12
文藝名作選集 1.50 12
マンガクラブ 十冊組 12
童話と畫の本(六年用) 1.50 14
清元・富本全集 1.50 14
常磐津全集 1.50 14
琵琶全集 1.50 14

東京市神田區神保町一ノ三〇
讀書新聞社特賣部
電話神田四七二二七番・振替東京一三三〇七番

長篇小說

사랑의 水族館 〔102〕

金南天 作 / 鄭玄雄 畵

눈나리는저녁엔(四)

경히의 상반신이 측풍게우에 나타 낫슬때 현순이는 꽁앙을 떨어 버리고

『경히가 소개한다고 데리고 올어오는 그의 동무는 누구인가?』

하고 생각을 가다듬어보앗다。

그러나 이러한 생각을 오랫동안 가지고 잇슬것도업시 경히의『하이힐』과 연다라서 사나이의『소프트』가 보이엇다。

(남자다!)

하고 생각해 봄 순간은 거의 엇섯다。『소프트』의 꼭따기가 보엿다고 생각하는 순간 사나이의 얼굴은

『아! 김팡호씨!』

하고 소리를 내서 놀래이게 하도록 현순이의 눈에 그것이 김팡호라는것을 똑똑히 알려주엇기 때문이다。

해죽 해죽 만족히 웃는 경히의 화려한 얼굴을『푸라슈』로 본듯하엿스나 현순은 저도 의식치 못하면서 그대로 제의 나

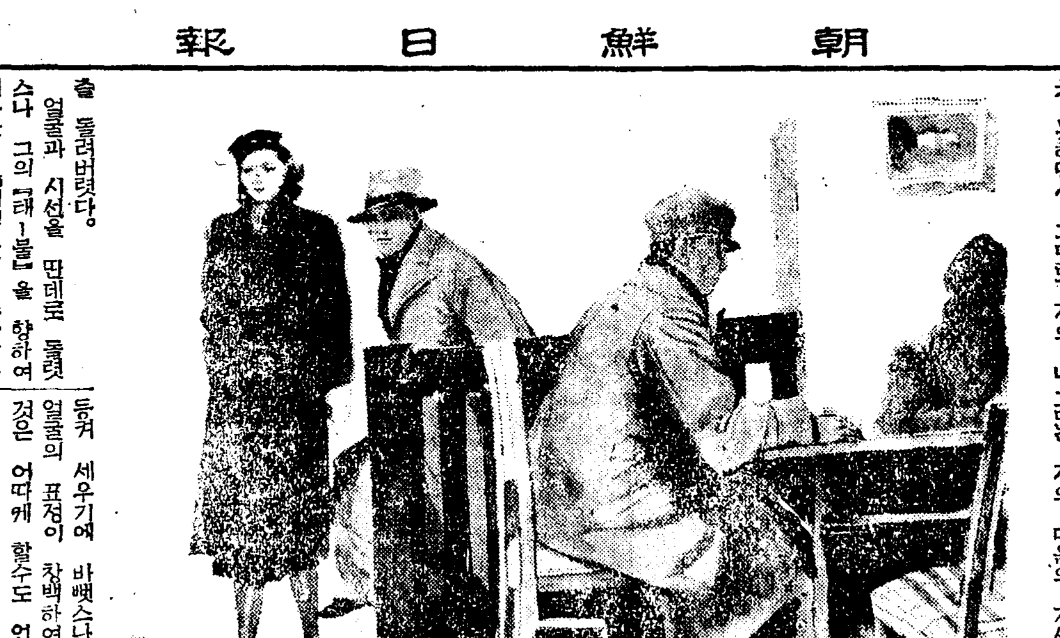

출 돌려버렸다。

얼굴과 시선을 딴데로 돌렷스나 그의『태―불』을 향하여 거름을 옮기고잇는 두사람은 그런한것에 개의치 안코 그의 여프로 가까이 와다。

이 어상 자기를 수습치못하는것은 여자로써 커다란 치욕이아닐까―그러한 생각이 현순이의 머리에서 펀뜻 번개처럼 지내갓다。

현순이는 도면을 보기에 골돌햇다가 버로소 그의 여테 사람이 가까이 온것을 알엇다는듯이 놀래어 얼굴을 들고

『아이 어서오서요。』

그리군 경히의 뒤에 서서 이역시 어경히가 소개할려는 여자치구가 지금 명치정에서 갈라진 강현순이라는데 적지아니 놀래어서 잠시 어리벙벙 한채 머뭇거리고잇는 팡호에게

『난 누구시라구、김선생이시군요。』

하고 침착히 말하고난뒤 몸을 약간 의자에서 일으키엇다。

아 참 난 누구시라구 강선생이십니까 그럼 머 새로 소개구 뭐이구 잇습니까。』

팡호는 모자에 손을 가저갓다가 다시 내리우면서 그러케 말하엿고

『아아니 벌써 서로 알고 게섯서요? 그럼 참 소개니 무에니한게 우수운소리루 되엇네。』

하고 경히도 이 기이한 인연을 웃음으로 마젓다。

팡호와 경히는 나란이 안젓다 그리고 두사람은 그대로 얼굴에서 우슴을 거두지는 아니하엿다。

팡호는 진심으로 반가워 하는것 갓튼다。저의 사랑하는 애인파 현련하여 타아소를 온건해 나갈 착실한 부인네―그 사람이 다른사람아닌 강현순이인데 팡호는 만족하는 모양 갓튼다。

그리고 한편 이경히도 장차는 인생의 반려가 될 가장 친근한 사나이와 사업의 동반자가 될 강현순이가 벌써부터지면이 잇는 사이라는것을 만족하게 생각하는것 갓탓다。

그러나 이러것을 눈아페 친히 바라볼쑤록 강현순―자기자신의 입장은 자꾸만 우수어갓다。

(내가 김팡호와 무슨 관게가 잇섯단 말인가? 내가 김팡호를 남몰래 사랑이라도 하고 잇섯단 말인가?)

이러케 현순이는 훙클러질러는 제의 마음의 자세를 부등거 세우기에 바쁘스나、그의 얼굴의 표정이 창백하여 지는것은 어떠케 할수도 업섯다。

『지금 막 명치정에서 오래간만에 만나서 자릴나누고 갈라진데 난 또 두사람어 모두 경히씨에게 용무가 잇는줄 알엇서야죠。』

팡호는 자기네들의 청원을 소개하노라고 설명하는 말이엇스나 현순이편으로 보면 진명이나는 말이엇다。

경히도 그때에는

『아아니 그럼 느저진다고 전화를 거실때 거기에 김선생여 게섯군그래―』

하고 우섯스나 말을 하고 본즉 아까 전화로

(오래간만에 만나는 그리운친구)

라고 현순이가 말하던말이 생각키어 마음의 한구퉁이에 허미한 반점(斑點)이 그려지는것가텃다。그러나 물론 그런것에 기리 개의하지는 안코

『어쨋든 잘되엇소。이왕이니 가치 저녁이래도 잡수시징。』

하고 팡호가 제의하는말에

『네 그러시다。』

하고 자리를 떳다。

두사람이 일어서는 바람에 현순이도 따라 일어섯스나 어디를

『전 바뿐일이、잇서서 어디 좀 려 봐야겟서요。』

하고 동행을 피하엿다。

『꼭 가서야 됩니까?』

하고 못는말에

『네 안가면 안될일이어요。』

하고 현순이는 대답하엿다。

娛樂과 趣味

在米佛蘭西人氣男總登場! 海外宣傳戰에猛活動

어떤 구주전난을 당해서 교전각국은 어느 나라를 물론하고 해외선전전에 최대의 노력을 멸치고 잇서 여러가지 수단을배풀고잇는바불란서정부에서는특히『아메리카』에잇서서의불란서에 대한감정을유리하게 인도하기위하여유명한 재미불란서인 네사람을선전원 촉탁으로임명하여맹활동을 하고잇다는바 이에 동원된『메배―』를 소개하면―

▲샤ㄹ르·보와이에(영화배우)

▲잔·보로트랏(테니쓰선수)

▲모―리스·슈바리에(영화배우)

▲죠르쥬·카르판체(『뽁싱』선수)

이상과가튼바『카르판체』도 영화출연의 경험이 잇스니까『보로트라』이외에는 전부영화인이 지명된셈이다。

그리고『샤르르·보와이에』는 얼마전에 불란서 육군에 응소되엇다고 전하여젓스나『말크·알레그레』감독작품『해적(海賊)』의 촬영중지되엇스므로 방금 다시 미국으로 건너와 잇다。

(사진은 宣傳員으로 변장한『슈바리에』)

凸問凹答

【問】 요새 일기가 따듯한、까닭은?

【前回의問】 처녀 방에 저녁에 와서 새벽에 몰래 달아난놈은?

【答】 전기ㅅ불。

『朝映』事務所移轉

(俳優養成所도設置)

『스타디오』의개축과 신창공사를 마친 조선영화주식회사(朝映)에서는 사무를 확장하고저 현재 사무소를 둔 종로삼정목으로부터 서대문정 일정목으로 이전하게 되엇다는바 아프로는 촬영소안에다『배우양성소』도 설치하고 명년부터는 속속 신인을 대규모로 모집하리라한다。

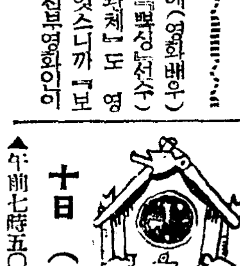

十日(日)

▲午前七時五〇分 宮城遙拜

오다라

韓姓人物觀

乙氏의概要

乙氏는 本이 襄州요 그 世帶는 未詳이다。

그러나 三國時代에는 高句麗의 大姓이요 甲族이며 또는 偉大한 人物이 輩出하여 國家의 柱石이되는 賢相名將이 不少하엿다。

高句麗뿐 아니라 新羅와 百濟에도 亦然하여 乙祭는 新羅善德女王의 柱石臣으로서 治績을 크게 떨치여그 官位가 大臣에 일으럿고乙普은 百濟始祖溫祚王의 濯臣으로써 特히 軍政의 責任者가되여 創業에 對한 輔弼의 功이 만하여 그 官位가 右補에까지 일으럿다。

乙氏는 羅麗濟等 三國의貴族인것만 아니라 朱那國(現地名未詳)에 잇서서는 國姓이요 名主가 繼承하여 乙朝를 燦然케한 史蹟도 不少하다。

그러나 自古로 興亡이 無常하여 高句麗大祖 二十二年에 朱那가 廢止된 以後로부터 子孫까지 繁昌하지 못하여 오늘에 일으러는 그 後裔의 存在까지 不明하게 되엿스니 어찌 有心淚가업다하랴。

그럼으로 다만古史上 乙氏의 人物을 이에 轉載하여 當時 乙氏의 存在와 繁榮만을 回顧하려는바이다。

乙豆智(一)

乙豆智는 高句麗大武神王(第三代王)의 大臣이다。

王이 卽位後에 乙豆智로써 左補를 삼고 松屋句로써 右輔를 삼엇다。

그리고 二人에게 軍國의大權을 委托하여 北으로 扶餘를 비로하여 又蓋馬、句茶國等을 次第로 攻滅하여 國威를 宇內에 노피 宣揚하고 國土를 四方에 널리 開拓하엿다。

그러데 王十一年에 漢遼東太守가 突然擧兵하여 侵略하엿다。

王이 急히 衆臣을 모아 攻守間에 어느것을 取할가 諮詢하엿다。

松屋句는 交戰說을 主張하고 乙豆智는 固守說을 主張하엿다。

兩者의 主張은 모두 權威가잇는 主張이라 賢否의 兩論이 儼然히 對立되엿스므로 斷議가 容易하지 아니하엿다。

그런데 王은 特히 乙豆智의 主張에 귀를 기우려 먼저 乙豆智固守主張의 理由를 들으려하엿다。

그것은 달음아니라 松屋句는 勇力은 만흐나 智謀는 乙豆智에게 遜色이 잇고 乙豆智는 謀略은 만흐나 勇力은 松屋句에게 不及됨이 잇다。

그러므로 用兵에잇서도 그天品대로 松屋句는 武力을 爲先하고 乙豆智는 謀略을 爲先하게 되엇다。

比喩컨대 太公과 孫子의 兵理는 서로 가트나 用法에 잇서서 太公은 勇으로써爲首하고 孫子는 智로써 爲首하는것과 가럿다。

그런데 王께서도 本是 用兵을 잘하는바 特히 孫子의用兵法을 사랑하심으로 먼저 乙豆智의 意見을 물으시게 된것이다。

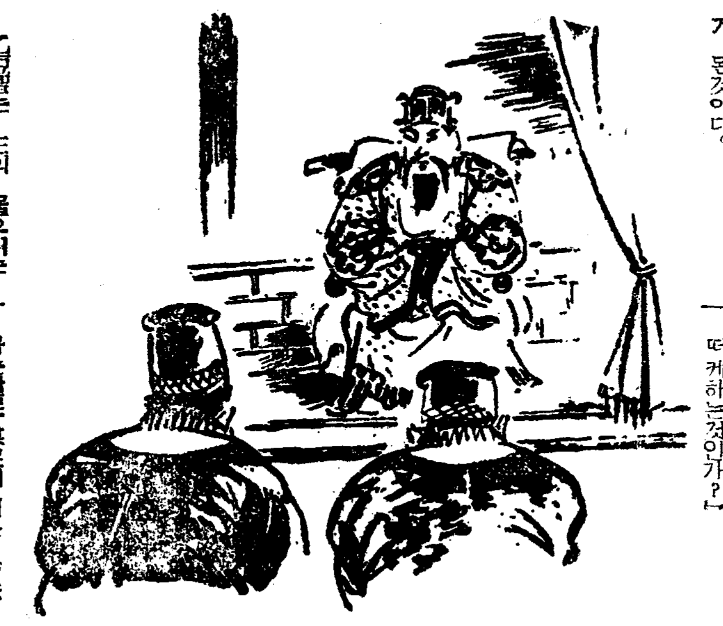

乙豆智는 王의 물으시는데 對하야

『漢敵은 謀로서는 可히伐할수잇스나 力으로서는 能히 伐할수가 업습니다。그러므로 固守는 謀로써 伐하려는 手段입니다。』

하는 말로써 固守主張의理由를 說明하엿다。

王은 또다시 乙豆智를向하여 갈오되

『謀로써、伐한다는것은 어떠케하는것이가?』

하는말로 謀로써 치는 方法까지도 자서히 물엇다。

乙豆智는 王의 물으심을 따라 또한 說明하되

『敵이 祖國地境까지 侵犯한것은 尋常한 士氣로써 經事한것이아니요 반드시適當가着實할것이오니 그 처음氣勢로써 날뛰는 銳鋒을 꺽기가 至難할것입니다。그럼으로 王께서 城門을 굿게다드시고 오래 오래 守禦하시면 敵은 不知中에 그銳氣가 갈어안고 떨어저서 士卒의몸이 느른하여질것이오니 그機微를 타서 날새게 攻擊하면 반드시 勝利할것임으로 이제敵을 破하는 上乘의 方法은 謀略을 먼저하고 勇을뒤에쓰는것이 最良의 戰術이라고 생각하엿습니다。』

하엿다。王은 乙豆智의 說明에 占頭하엿다。

그리고 다시 松屋句를向하여 交戰主張의 理由를 물엇다。

松屋句는 乙豆智의 主張은 首尾를 顚倒한것으로갈오되

『敵의 士氣가 疲勞한것은 至今이요 明日에 잇는것이 아니옵니다。大軍이遠路進涉에 어찌 疲勞치 아니하엿스릿가? 그러므로急히 攻擊하는것이 이때가 正當其時요 만일 敵으로하여금 오래동안 除暇를 엇게한다면 敵은 疲勞를 풀고 오히려 우리가守城하기에 疲勞할것입니다。』

하엿다。王은 松屋句의 說明에 도한 占頭하엿다。(續)

名手大碁戰

海棠花含羞未開

戰、刧、死업는處女碁

觀戰記 權秉郁

【7】

白 韓相龍 ★ 黑先 初段 金奭熙 (四目半出)

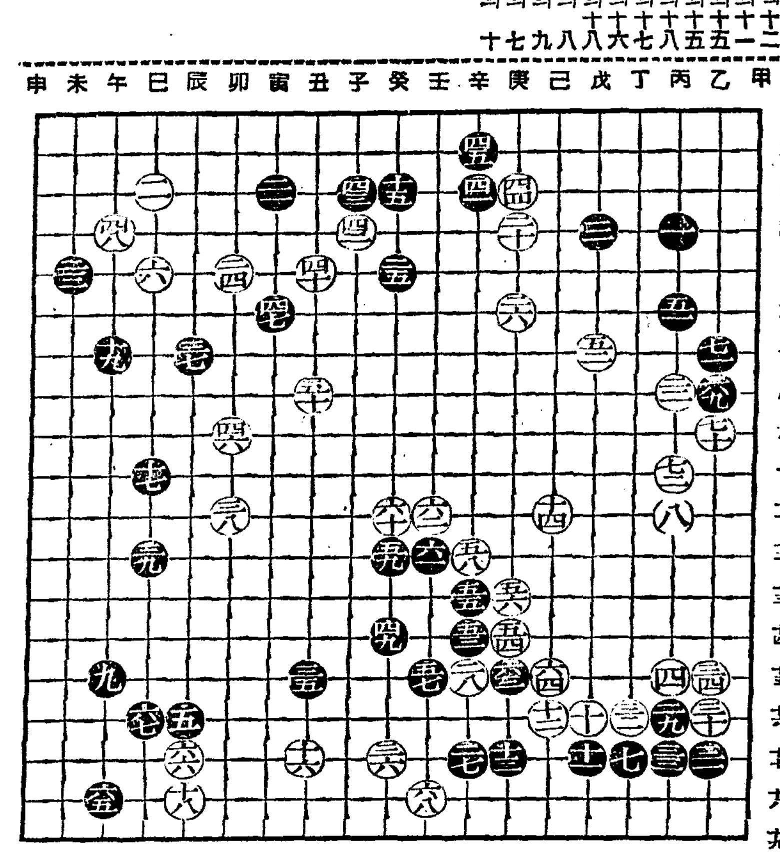

●	六一	壬의十二
○	六二	壬의十一
●	六三	庚의十五
○	六四	己의十五
●	六五	午의十八
○	六六	辰의十七
●	六七	巳의十六
○	六八	壬의十八
●	六九	乙의八
○	七〇	乙의九
●	七一	乙의七
○	七二	丙의十

龍門에 오른 初步이라 平素 謙讓을 더욱 다한다 黑六一로 乃至 白壬의 一一은 누구나 勿論하고 다 둘바이며 또 黑이 庚의一五로 비로소 白一馬를 驅하엿스나 白은 다시 己의 一五로 反迫하니 이는 서로 岐路에 彷徨한다 그러나 黑六五는 飄然拔手하여 午의 一八로 向하니 조혼수로 생각한다 한쪽으로는 白을 잡을드시 脅威를 주고 그反映으로 小隅를 完全守保하엿다 白도 到今형편으로는 黑地를 될수잇는데까지는 侵蝕을하며 自出活路를 求할바이다 然則 辰의一七로 順流하는것보다 巳의一七로 곳 棹尾而入하여 瑞池風波를 좀 일어나도록 하여 보앗스면 어떨까? 黑六七은巳의一六으로 薄觸을 굿게다덧다 白은 十分警戒를 다떨어버리고 壬의一八로 安着하니밝기가 저梅落月에 비친다 黑은 續次 손을 빼서 乙의八로 壓着하니 이는 依例의 使用이나 削地에 必要하다 白이 밧고 黑이 느니 도卒戶로 작 벌어 構木爲巢한다 이는 至微한 穴病이라 照明鏡이 아니면 透察하기 어렵기에 그만 姑擱한다。第七回까지 이른 局面을 본다면 純粹한 處女碁처를 相戰도업고 劫爭도 나지안코 死馬도업스니 참 海棠꼿치 含羞未開한듯 艶美할까。

▲同七時五一分(東) 라디오體操

▲同一一時五〇分 氣象通報

▲正午(東) 時報 오늘알아두실것

▲午後零時五分 京畿立唱 一、놀양 二、앞山打鈴 三、뒷山打鈴 李命山 李命吉 京鵬萬 金奉蓮

▲同零時三〇分 뉴―스

▲同一時 名曲의午後『레코―드』

▲同四時 뉴―스

▲同六時 兒童劇『누나의病』一幕 朴興雙作 兒童會 指導朴雙俊

▲同六時二五分 趣味講演(朝語) 李王職雅樂部로부터全國中繼―朝鮮雅樂器에對하야(附雅樂演奏) 田邊尚雄演奏 李王職雅樂部員

▲同七時 뉴―스 天氣豫報

▲同七時三〇分 唱劇調 一、短歌 二、唱劇調 沈淸歌 金柳鶯 鼓手 丁成俊

▲同八時 管絃樂 交響曲第一番 C長調 베―토―벤作曲 第一樂章 아다지오―알레그로―콘·부리오 第二樂章 안단테·칸타빌레·콘·모토 第三樂章 미뉴에트―알레그로―몰토·에·비바체 第四樂章 아다지오―알레그로·몰토·에·비바체 京城放送交響樂團 指揮洪蘭坡

▲同八時三〇分 라디오小說 "更生" 方仁根作 金鮮英

▲同九時 京畿俗謠 一、小春香歌 二、제비歌 三、방아打鈴 四、베틀歌 五、靑春歌 林明月 孫瓊麗

▲同九時三〇分 뉴―스解說

▲同九時四〇分(東) 時報 뉴―스 氣象通報 라디오메모 明日番組

▲同一〇時 地方으로보내는뉴―스

▲同一〇時一〇分 레코―드音樂

第一放送

▲午後零時五分(東) 아코―디온

▲同一時(島) 傷病將士慰問午後

▲同六時 이야기(臺北)

▲同六時二五分(城) 講演―全中―

▲同七時三〇分(東) 舞臺中繼

▲同八時三〇分(東) 特輯講演

▲同九時(東) 傷痍軍人(錄音)

▲同九時一五分(東) 物語

高級 羅紗オーバ大特賣

片前二尺八寸 二尺九寸

大衆實用ラシヤ片前オーバ (黑) 十二圓九十錢

同 兩前オーバ (〃) 十三圓九十錢

特製霜降ラシヤ兩前オーバ 中青年に最も適合良品なり 十六圓七十錢

高級ラシヤ極厚地片前オーバ 二十圓八十錢

同 兩前オーバ 廿一圓八十錢

純毛極厚地 高級總裏付 上仕立 色合

高級ベロアーオーバ片前 (黑) 三十二圓五十錢

同 兩前 (紺黑) 三十三圓八十錢

特製青年向オーバ兩前型 高級總裏付・入念仕立 色合・茶褐色・ネズミ色 A品 一着 二十六圓九十錢 B品 〃 二十九圓八十錢

最新柄冬向 高級洋服大賣出 大、中、小型同値

大衆向上等生地 色…紺、黑、鼠 A品 十九圓七十錢 B品 廿三圓四十錢

同 縞柄スコッチ三ツ揃 青中年向新アルパカ總裏茶、鼠 二十七圓六十錢

スポーツテックス三揃 高級仕立總裏、茶、濃茶、鼠 A品 三十一圓九十錢 B品 二十五圓八十錢

同 秋冬向サージ三ツ揃 色合…紺黑、綾絹製付 A品 二十一圓八十錢 B品 二十五圓八十錢

同 實用サージ詰衿服 青年向、金ボタン付黑・紺 黑色、紺色、大、中、小同値

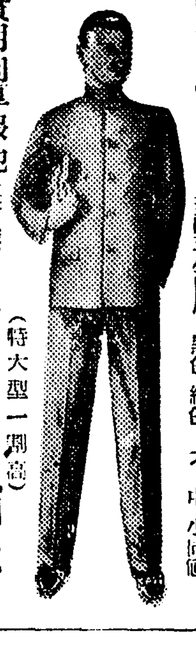

實用向厚服地 裏付金ボタン付 上下 一着 九圓五十錢 (特大型一割高)

特製サージ品質、仕立共特製 十五圓

高級サージ詰衿服 上下 一着 十八圓五十錢

實用昭和服詰衿服 上下 總裏付金ボタン・大、中、小型あり 一着 六圓九十錢

防寒高級ヂヤンマー

O號實用ヂヤンマー 一枚 三圓五十錢

二號特製メルトンヂヤンマー 紺黑國防色袖口腰毛ゴム織付 A品 一枚 六圓二十錢 B品 〃 七圓五十錢

三號厚地ラシヤヂヤンマー 一枚 八圓九十錢

四號極厚地ラシヤヂヤンマー 總裏付袖腰毛ゴム織付 一枚 九圓七十錢

極厚地ラシヤ 乘馬ズボン

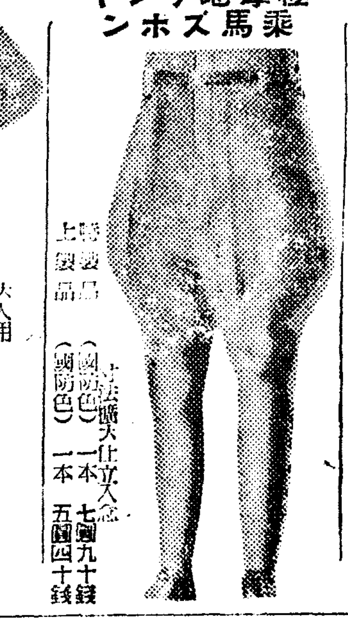

特製品(國防色) 一本 七圓九十錢

上製品(國防色) 一本 五圓四十錢

上法膝大仕立入念

大人用 紡毛太編トツクリ アンダ

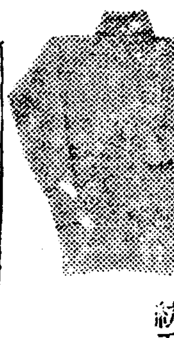

特製 一枚 二圓四十錢

上製 一枚 二圓十錢

國策改造革靴 總革製地方品 改造編上 通勤用、學生用、訓練用、工場用 特號 五圓二十錢 一號 四圓七十錢 十文ヨリ十二文マデ

國策改造革靴 總革製地方品 改造短 三號 一足 四圓五十錢 四號 一足 四圓二十錢 御注文の節は文數をお知らせ下さい 實用的にて目下大好評

●新品實用甲革靴 本品は獨逸最新式機械にて作製し二重縫ひにして最も實用的甲革ゴム底靴で耐久力絶對保證の萬人向きで野外獨特の高級品でありますから是非御試下さい

通勤用、學生用、訓練用、工場用

短靴 特價 五圓三十錢

編上靴 同 六圓二十錢

はがきで御注文次第代引にて御送附申上ます

名古屋市西區大船町三丁目二番地 合資會社 加藤營業所 振替名古屋二八九番 電話西二三三九番

何故로이러케―

◇頭痛眩暈으로괴로운가

◇頭內朦朧으로記憶이鈍한가

◇頭腦過勞로能率이안나는가

◇睡眠不足으로明快치안은가

◇齒痛과神經衰弱으로呻吟하는가

頭を護れ!

頭痛

頭內朦朧 眩暈齒痛 睡眠不足 精神憂鬱

이러케생각되거든、곳

"頭痛藥"ハッキリ를 잡서봅시요!

머리속에서부터 적근적근아푸든 頭痛도、흐릿한 頭腦도、睡眠不足으로열과 工夫도조곰도 進捗치 못하든머리도、眩暈도、齒痛도에 존듯어쑥머저저、徹夜자꿔나、試驗이펴나、열마든지하고氣分도明朗케되여저、원만치 無理한執務에도머리어 갈수자잇서서 잡자거 憂鬱로부터明朗케되고 氣分轉換에 最適한重寶藥입니다

醫學博士 森長三先生 醫學博士 小坂鐙二先生 醫學博士 芦原勝先生 推奬

空論이아니고 事實이다!

아무리 頭腦의明快를바랄지라도 單純한一時的인 鎭痛藥으로는 헛일입니다。

頭腦疾患에에는 먼저 頭腦에必要한燐과까르슘과카들 營養을補給하고血行을十分調節하여야만 明確한 頭腦가될수잇습니다。

『頭腦藥』ハッキリ는 이條件을갖추어 合理하게苦心創製한 理想的인頭腦明快藥입니다。

ハッキリ 頭の藥 핫기리

藥價 廿錠、卅錠、五十錠 一圓、二圓、三圓 試廳 五圓、十圓 (藥店、百貨店에잇슴)

大阪市西成區岸松通 本舖 ハッキリ製藥研究所 振替口座大阪參貳一一番

代理店 株式會社 小林大藥房 大阪西區京町堀通

大陸劇場

12月9日より上映時間表

巴里の女	11·00		
ニュース	12·32	3·42	7·00
良人の價値	1·17	4·20	7·40
巴里の女	2·10	5·15	8·35

次週14日より 若葉の夢 踊るブロードウエイ

新興 京劇

八日ヨリ 第一回 十一時 第二回 二時 第三回 四時半 第四回 七時半

新興東京超大作 涙ルイコン痕 眞山宇佐美新田佐佐木 京山尙千代浪山口演

左甚五郞 市川男女之助 森柳子

次週夢ならぬ繪封切

釜山 太平館

(十日ヨリ十六日マデ) 大强力部署紹介週間

總務 山本京太郞 / 主幹 鄭海龍 / 脚本責任者 李康沃 / 演技責任者 靑草生 / 舞臺責任者 秋曙 / 音樂責任者 揚元倍 / 進行責任者 千一 / 文藝部 文哲 / 宣傳部 張寅 / 裝飾部 李永三 / 照明部 韓學涉 / 衣裳部 宋敬子 / 先行部 金東烈

太平館直屬人間座改名 興亞劇團

黃金座 日活映畫

十二月十日ヨリ十二日マデ

豪傑誕生		1·34	5·44
婚約リレー	10·35	2·46	6·56
ニュース	11·46	3·57	8·07
キヤラコさん	12·01	4·12	8·22

午前中入場料30セン均一

若劇

12月10日(日曜)一日限り上映時間表

白蘭の歌	9·30		
青春問答	11·55	3·30	7·10
白蘭の歌	1·05	4·40	8·20

日曜日は早朝割引9時30分まで(三十錢均一)

新富座

十二月十日ヨリ十二日 晝夜二回一時七時始映 料金 大衆 上三十錢 下二十錢均一

特作 維納トービスサッシヤ 新映 南歌千一夜 主 ジークリドシエ レンバルヒ イヴンベトロウ キツチ

東寶映畫特作 風流浮世床 主演 徳川夢聲 藤原鎌足 岸井明

新興現代名篇 新しき門 (婦人俱樂部所載) 監督 伊奈精一 主演 立松晃 山路ふみ子

優美館

十二月九日より八日間 大衆館料金二十錢均一 タルマッチプロ超特作 日本語版

タルマッチ 肉彈の覇者 リチャード タルマッチ 主演

米パテ超大作全發聲 アメリカ陸戰隊 ウイリアムボイド主演

新興キネマ京都超大作 塚原武勇傳 大谷日出夫 主演

新興キネマ東京大作 裁かるる女 逢初夢子 主演

事變ニュース

東洋劇場

劇團豪華船特別公演 (南北鮮巡廻惜別週間)

十二月二日밤부터 施耐庵先生 原作 宋影 脚色 洪海星 演出 鄭泰星 裝置

『水滸誌』四幕五場

어번脚色은一百八人의이야기中에서도그중원통하고분하고슬프고고도痛快한(林冲)과(智深)의이야기를取해서한토막연극으로얼거놧다 이는저의아범勢力미러서良家의婦女를弄絡잘하는(高衙內)는東京八十萬禁軍敎頭로잇는林冲의젊은안해를掠奪하려햇다그래서無實의罪를열커서林冲을속이려고햇다 젊은안해와悲壯한離別을하고死地로向햇다 여기에義와수머박게물으는稀世의快漢? 智智深이나타난다

電話光二五四四、二九五五番

桃花劇場

十二月九日ヨリ四日間 問題の二大巨篇愈愈登場 特別料金 階上三十錢 階下二十錢 均一 晝夜二回一時七時始映

ユナイテット社超特作 マルコポーロの冒險 監督 アーチメーヨ 主演 ゲーリイクーパー

東寶映畫社超特作 エノケンの森の石松 監督 中川信夫 主演 榎本健一 柳家金語樓 特別出演 高勢實乘

東寶映畫社文化映畫部作 自動車の話

第一劇場

十二月十日ヨリ 高麗키네마社超特作品 朝鮮初有聲映畫 逆襲 監督 安鍾和 主演 李慶善 金一鵬 李錦龍 申一仙 卞基鍾 申銀鳳

全勝キネマあやめ製作 龍虎雙劍士 後篇 大河内龍主演

東和商事獨ウフア超特作 早春 インホルトシユニッエ ツルダコフアザビーネ ルーターヌ主演

晝夜 午前十一時半ヨリ二回 大衆料金一〇、二〇

次週上映 四人復讐 思ひでの